Ultima Hora

5ª EDICION

15 PESOS

Año II - Bs. AIRES, DOMINGO 9 DE OCTUBRE DE 1966 - Nº 421

Director: JOSE A. CARDINALI

Dirección, Redacción, Administración y Talleres: RIOBAMBA 280

Registro de la Propiedad Intelectual Nº 395.429

Escobar Ganó con Lágrimas, Sudor y Sangre. Gran Lío

Ubaldino Escobar es atendido por el árbitro Alfonso Araujo. El cabezazo que le aplicó Abel Cachazú —su rival de anoche en el Luna Park— fue violentísimo. Estaban en el sexto round de un combate a diez cuando se produjo el incidente, que determinó la descalificación de Cachazú y consecuentemente el triunfo de Escobar. Sin embargo, el fallo quedó olvidado, ya que la violenta reacción del perdedor puso una nota lamentable, que fue la más importante de la noche. Cachazú insultó al juez, hizo gestos obscenos y, probablemente, será suspendido.

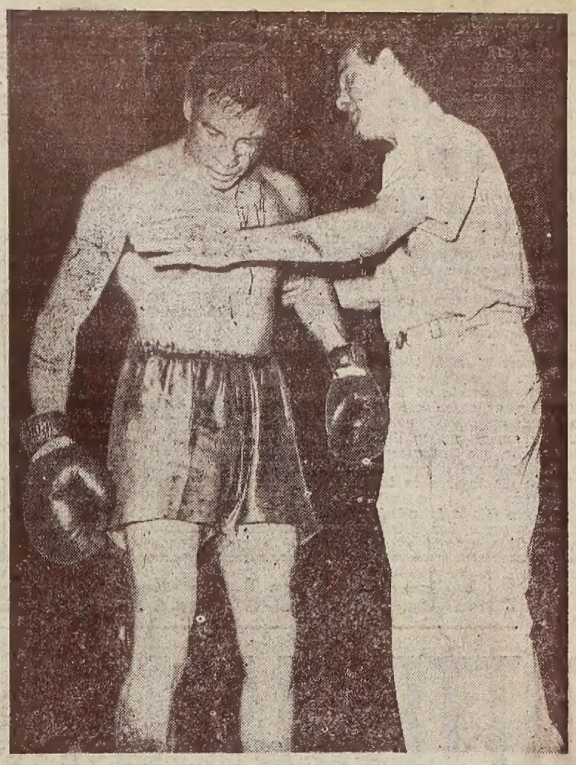

MENDITEGUY GANO EN TRES ARROYOS. SE ACCIDENTO FACCHINI

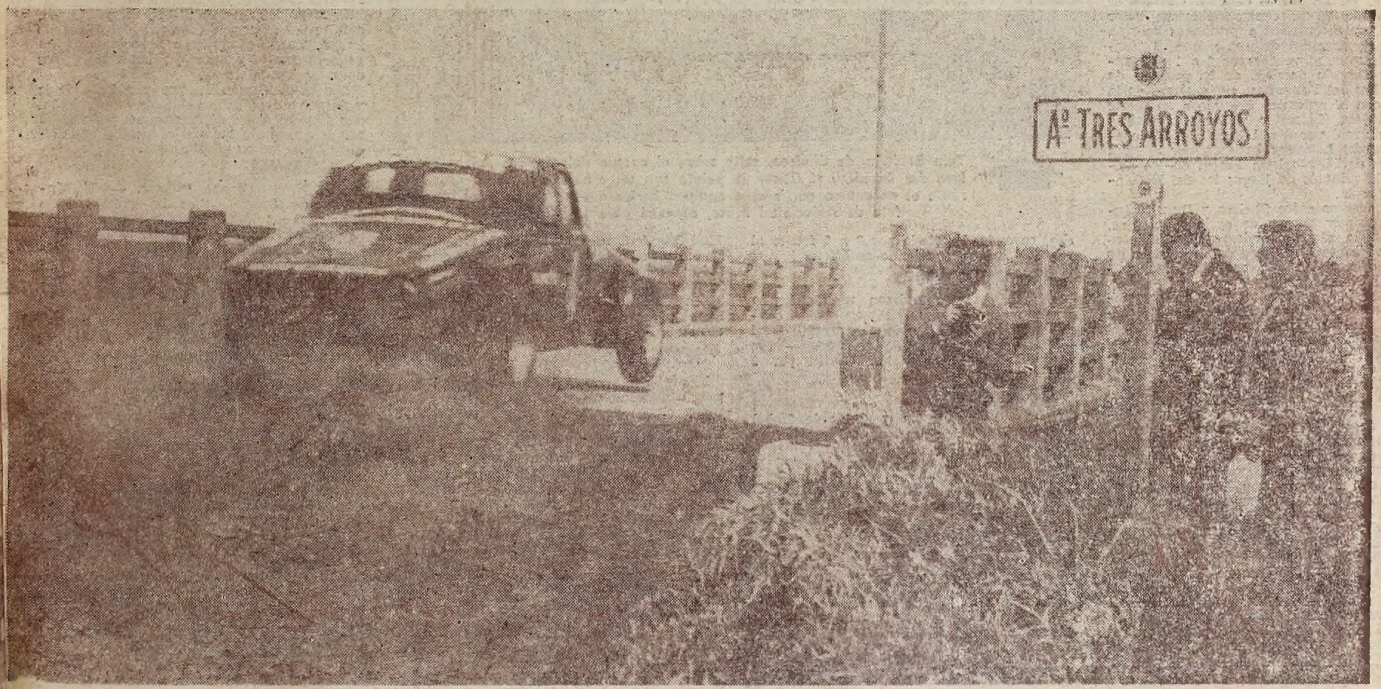

Al fin se le dio a Carlos Menditeguy, uno de los volantes de mayor solvencia de cuantos andan en esta hermosa aventura del TC. Hoy con su F-100 se impuso en la Vuelta de Tres Arroyos, culminando así una serie de buenas actuaciones en las que venía arrimando, negándosele la victoria. Para que esto ocurriera le acompañó un poco la suerte, puesto que abandonó Bordeu y Carlos Palretti pinchó una goma. Pero el TC [illegible]

Una Bala "Noqueó" Para Siempre a Pilar Bastidas, ex Púgil Uruguayo que Fue Campeón Sudamericano

MONTEVIDEO, 9 (ANSA). — La policía trabaja intensamente esta mañana, tratando de esclarecer los motivos que originaron el incidente que anoche costó la vida al ex boxeador Pilar Bastidas. El matador, Felipe Billesi Padula, de 35 años, se presentó a la policía cerca de medianoche, dando lo que se cree una versión interesada de los hechos. Billesi, propietario de un bar en el centro de esta ciudad, tenía antecedentes por contrabando y hurtos, además de detenciones por hechos caracterizados como "lesiones". Según se cree, el incidente ocurrido en la Villa del Cerro, coronó una situación de tensión entre ambos protagonistas, como consecuencia de diferencias anteriores. Mientras el matador alude a un incidente suscitado a raíz de una reunión política, otras versiones indican que ambos estaban distanciados por una deuda de juego, que Bastidas pretendió cobrar en varias oportunidades, llegando incluso a la agresión, lo que dio lugar a la intervención policial semanas atrás.

El matador dijo a la policía que accidentalmente pasaba por el bar "Cerrense" en compañía de un amigo, cuando vio a Bastidas que le llamaba. Al acercarse, Bastidas le puso un revólver en el pecho, obligándole a salir a la calle, trabándose en lucha. Billesi dijo que en el forcejeo alcanzó a extraer su revólver, disparando dos veces contra su oponente, que cayó para morir instantes después en el trayecto al hospital.

Sin embargo, al constituirse detenido, Billesi, entregó el arma que pertenecía a Bastidas, declarando que "la suya la había perdido en el forcejeo, y que había recogido la de su víctima".

En cuanto al pugilista muerto, había nacido el 18 de agosto de 1922, y ya a los 16 años comenzó en la barriada donde anoche cayó para siempre, una carrera excepcional. Orientado por su hermano Evaristo Bastidas y por el técnico Guillermo Fernández, ya a los doce años mostraba su físico exuberante y su condición de púgil agresivo. Fue campeón nacional de novicios en 1940 y en 1941 se coronó campeón rioplatense y vice-campeón sudamericano, en la categoría mediano.

En 1942, alcanzó el título de campeón sudamericano, en Guayaquil. De inmediato ingresó al profesionalismo. Debutó en el Luna Park de Buenos Aires, ganando por K.O. sus primeras peleas. Luego inició una larga serie de éxitos en el Pacífico, hasta 1947, recordándose sus campañas en Santiago y Lima, entre otras importantes plazas pugilísticas del continente.

En el ambiente local, se recuerda la pelea realizada ante Irureta, una de las más memorables entre púgiles uruguayos, o sus cuatro combates con Dogomar Martínez, dos de ellos empatados y dos perdidos por puntos.

En 1956, tras un largo paréntesis, volvió a los rings para abatir con fulminante derechazo a Juan Bautista Burgués, cuando solo faltaban doce segundos para terminar el combate. Luego, en 1957, se retiró de los rings, al ser vencido el 24 de enero de 1957 por el holandés Willie Snoek, por retiro médico.

Bastidas tenía un buen pasar. Con una propiedad, un taxímetro y un bar, llevaba una vida holgada.

La noticia de su muerte sacudió los círculos deportivos locales, donde gozaba de justa estima.

PILAR BASTIDAS

Local, el Chelsea Dejó de Ser Invicto

TOTTENHAM PUNTEA EN INGLATERRA

LONDRES, 9 (France Presse, Reuter y EFE). — El Tottenham aprovechó la derrota sufrida ayer por el Chelsea, ante sus propios partidarios, para pasarle y apoderarse del primer lugar de la clasificación del Campeonato de Fútbol de Inglaterra, primera división. El Stoke, que venció en Sheffield, y el Leicester, que ganó en su propio feudo, han dado alcance al Chelsea en el segundo lugar de la clasificación. Ya se llevan jugadas 11 jornadas y la lucha sigue muy reñida por los primeros lugares. El Chelsea, único invicto hasta ayer de la Liga Inglesa de Fútbol, sufrió su primera derrota de la temporada al perder por 3 a 1 frente al Burnley, en su propia cancha. Chelsea se vio privado de su centro delantero Peter Osgood, quien sufriera a principios de esta semana la fractura de una pierna. Tottenham Hotspur, al vencer por 2 a 1 al Manchester City lo desalojó de la posición de honor. Los del Tottenham están ahora en la punta con 17 unidades. Seguido a un punto por Chelsea, Leicester y Stoke. Mientras Stoke derrotó por 3 a 1 Sheffield Wednesday, los del Leicester batieron por 3 veces la valla de Nothingham Forest en los primeros 15 minutos de juego; los del Nothingham, nada.

El encuentro entre Chelsea y Burnley tuvo un primer tiempo de acciones parejas, pero en la etapa complementaria el conjunto visitante impuso su dominio, ante los 42.500 aficionados que ocupaban las gradas del Chelsea.

Apenas jugados tres minutos del encuentro, Burnley abrió el marcador con un centro de Andy Lockhead, pero el adolescente Tommy Baldwin —recientemente comprado a Arsenal— empató para el Chelsea 20 minutos después. Casi sobre la pitada que marcaría el final del primer tiempo, Lockhead volvió a batir la valla local. El tercero y último gol visitante llegó por intermedio de Willie Morgan a los 38 minutos

Tottenham, que habitualmente tiene malos desempeños cuando juega como visitante, desmintió hoy esa tradición al vencer por 2 a 1 al equipo del Manchester City. Este no gana en su cancha desde el 27 de agosto.

Los dos goles del Tottenham fueron convertidos por el jugador internacional Alan Gilzean, de origen escocés.

Entre tanto, Dave Gibson, Jummy Goodfellow y Mike Stringfellow lograron los 3 tantos que dieron el triunfo al Leicester City frente al Nothingham Forest.

En Londres, el equipo de West Ham no logré salir de perdedor en su propia cancha, cayendo derrotado por 3 a 2 frente al Everton, campaón del año anterior.

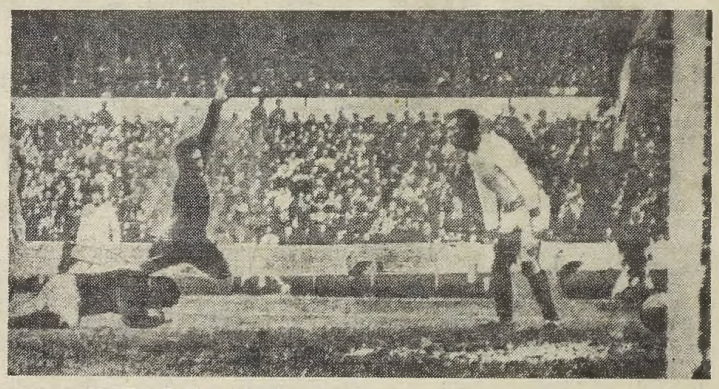

Tom Baldwin, de Chelsea, salta sobre el cuerpo del arquero Adam Blacklaw, del Burnley, al lanzar la pelota con un cabezazo hacia el arco, durante el encuentro que ambos equipos tuvieron ayer en Londres. (Radiofoto de Associated Press, especial para ULTIMA HORA)

◆ INVADEN EL CAMPO

Los aficionados rompieron un alambrado e invadieron el campo de juego en la cancha de Blackpool, donde el conjunto local —último en la tabla de posiciones— fue vencido por el Manchester United por 2 tantos contra 1.

◆ LOS RESULTADOS

Los resultados de los partidos de fútbol jugados ayer, en la primera división, fueron los siguientes: Arsenal 2, Newcastle United 0; Aston Villa 3, Leeds United 0; Blackpool 1, Manchester United 0; Chelsea 1, Burnley 3; Leicester City 3, Nothingham Forest 0; Liverpool 2, Fulham 2; Manchester City 1, Tottenham Hotspur 2; Sheffield Wednesday 1, Stoke City 3; Southampton 2, Sheffield United 3; Sunderland 2, West Bromwich Albion 2 y West Han United 2, Everton 3.

En segunda división se registraron estos resultados: Blackburn 2, Bury 1; Bolton Wanderers 4, Preston Uorth End 2; Bristol City 1, Norwich City 0; Cardiff City 2, Hull City 4; Carlisle United 2, Conventry City 1; Charlton Athletic 2, Rotherham United 0; Crystal Palace 5, Northampton Town 1; Derby County 5, Millwall 1; Huddersfield Town 1, Plymouth Argyle 1; Ipswich Town 3, Birmingham City 2, y Wolverhampton Wanderers 3, Portsmouth 1.

◆ MEDIOS DE PROTECCION

El organismo de la liga inglesa está dispuesto a inundar con circulares los jugadores y clubes durante la actual temporada. Esta vez en la forma de advertencia, y probablemente seguido de una orden, de que los profesionales deben de usar medios para protección de sus extremidades inferiores.

En otras palabras: espinilleras, tobilleras y otros objetos protectores, utilizados hace treinta años, debe ser despolillados y ser puestos en uso. La Liga peca de incauta dando a conocer indirectamente que el "tackling" violento y peligroso está en plena acción en las canchas británicas.

Se sabe que el Arsenal es la semejanza a un hospital de urgencia. En el Chelsea, uno de los jugadores con más promesas en el fútbol inglés, Peter Osgood, resultó con una quebradura de pierna el miércoles pasado en Blackpool. Y así, la lista se hace interminable. Por otra parte, la Liga posee un sistema de ayuda financiera en la que se asoma hasta 25 libras semanales a los jugadores lesionados.

◆ REAL 3, ZARAGOZA 1

MADRID, 9 (Associated Press). — El Real Madrid venció al Zaragoza 3 - 1 en partido de la q uinta ronda del campeonato de liga española, jugado anoche en el estadio Santiago Bernabeu ante unas 60.000 personas.

El Madrid adelantó en un día este encuentro con fin de dar mayor descanso a sus jugadores con vistas a su partido contra Peñarol el día 12 del mes actual

El Madrid, que presentó su mejor equipo, a falta del lesionado Gento, y del castigado Felipe, realizó gran juego, sobre todo en la primera parte, cuando ya tenía dos goles de ventaja a su favor,

Los goles fueron hechos por Feliz Ruiz y Serena en la primera parte, y por Pirri, dos minutos antes de finalizar el partido. El gol zaragozista lo marcó el defensa madridista Calpe en su propia meta.

◆ EN ALEMANIA

BONN, 9 (France Presse). — El Eintracht de Brunswick se ha quedado solo en el primer lugar de la clasificación del del campeonato de fútbol de la República Federal Alemana, al derrotar hoy al Kaiserlautern, con el cual compartía, la semana pasada, tan destacada posición. He aquí los resultados de la octava jornada del torneo: Munich 1, Borussia Dortmund 2; Bremen 4, Baviera Munich 1; Colonia 0, Hamburgo 6; Nuremberg 4, Dusseldorf 2; Brunswick 2, Kaiserslautern 0; Essen 3, Hannover 0; Stuttgart 1, Schalke 1; Moenchengladbach 3, Karlsruhe 1; Francfort 1, Meiderich 0.

Tabla de posiciones al término de la octava jornada: 1º Brunswick, 12 puntos; 2º Francfort, Nuremberg y Kaiserslautern, 10; 5º Moenchenglandbach, Meiderich, Dusseldorf y Hamburgo, 9; 9º) Essen, Colonia y Stuttgart 8; 12º Schalke, Hannover Borussia Dortmund 7; 15º Bremen Baviera Munich, 6; 17º Munich, 5: 18º Karlsruhe con 4 puntos.

◆ EN FRANCIA

PARIS, 8 (EFE). — Resultados de los partidos de fútbol, primera división, jugados ayer en Francia: Nimes-Lens: 1-2; Toulouse-Estrasburgo: 1-1; Reims-Burdeos: 4-1; Rouen-Rennes 1-0; Sochaux-Mónaco: 0-0; y Lillie-R.C.P. Sedán: 2-2.

Sudáfrica: 26 Caballos Murieron Envenenados Durante una Carrera

DE AAR, Sudáfrica, 9 (Reuter). — La policía y veterinarios investigan las muertes misteriosas de 26 caballos envenenados luego de correr la primera etapa de 80 kms., de una azarosa carrera tipo maratón a través del país, disputada el viernes. Un caballo tuvo que ser sacrificado.

◆ MISTERIO

Los funcionarios de la competencia dijeron ayer que ha sido establecido que los animales murieron por envenenamiento con nitrato. Pero cómo llegaron los caballos a ingerir el veneno es lo que no está claro.

Unos 100 caballos tomaron parte en la carrera a través de territorio árido. A poco de terminar la primera etapa muchos equinos empezaron a morir, continuando las muertes durante toda la noche. Se informó que hay otros diez caballos muy enfermos.

◆ CANCELADA

La segunda etapa de la Maratón, que debía realizarse ayer, ha sido cancelada. Han muerto caballos durante esta clase de prueba en los años anteriores y la competencia ha sido muy acremente criticada por los protectores de animales, quienes dicen que es demasiado dura para los equinos; pero los funcionarios de la prueba descartaron hoy que la sofocación y fatiga extrema sean las causas posibles de las muertes de la víspera.

En la última corrida hubo intervalos de descanso obligatorios de 15 minutos en tres distancias prefijadas,

Fernández del Jesús, Retirado ya del Boxeo, Regresará a San Pablo

RIMINI, 9 (ANSA). — Fernández del Jesús, el púgil brasileño que viene ahora de Rimini, donde obtuvo sus mayores éxitos y halló amigos preciosos como los dirigentes de la "Bellariva Ring" y el comendador Gino Amati, y donde superó también un grave momento de su vida debido al desprendimiento de la retina en el ojo izquierdo, decidió regresar a San Pablo, donde le esperan su madre y una hermana casada. Es posible que el púgil permanezca mucho tiempo en Brasil. Como es sabido de Jesús ya no podrá practicar el pugilato.

El púgil partirá de Génova a bordo del "Cabo San Vicente" el 12 de octubre. El púgil había llegado a Italia en 1962 a los veintidós años, después de ser descubierto en San Pablo por Golinelli, entrenador del "Supermercato Mobili"

Fernández del Jesús declaró a los periodistas: "Si logro organizarme bien me quedaré en Brasil; en caso contrario, vuelvo a Italia a trabajar; de todos modos me volverán a ver. En último análisis volveré a Rimini para una breve visita, porque a esta ciudad la tengo en el corazón".

◆ EN PARIS

PARIS, 9 (EFE). — Anoche se celebró en París el comienzo de la temporada de boxeo en el "Circo de Invierno".

El combate "vedette", que oponía al americano Johny White y al italiano Michele Guloti, dio la victoria discutida a White, que realizó un espectacular combate,

"ESTILO INDIANAPOLIS"

JAPON: TRIUNFO JACKIE STEWART

MONTE FUJI, Japón, 9 (Associated Press). — Jackie Stewart, de Escocia, conduciendo un Ford de motor trasero, ganó hoy la primera carrera automovilística estilo Indianápolis, que se disputó en el Japón, donde solo la mitad de los participantes terminaron la competencia.

Stewart empleó en el recorrido de 346 kilómetros 2h3m59s, para una velocidad media horaria de 165,530 kilómetros por hora.

Llegó casi a 1 minuto de diferencia Bobby Unser, de Albuquerque, de Estados Unidos, con un coche del mismo tipo. El tiempo de Unser fue de 2h4m52s, para una velocidad media horaria de 164,480 kilómetros.

Les siguieron los siguientes corredores:

3º) Arnie Kenepper, de Beleville, EE. UU., que completó 77 vueltas.

4º) Gary Congdon, de Graden Grove, EE. UU., en coche Valvoline especial.

5º) Graham Hill, de Gran Bretaña, en Ford.

La prueba —designada "Carrera Internacional de Campeonato Estilo Indianápolis"— no contaba para el campeonato mundial, pero volantes como Jim Clark, Mario Andretti y Hill se hallaron en el momento de la largada y con intenciones de lograr el triunfo.

Clark y Andretti no largaron, ya que sus coches resultaron con desperfectos en las prácticas.

Stewart ganó 7.000 dólares como premio.

Gary Player, golfista sudafricano que se adjudicó por segunda vez consecutiva el torneo de golf, en Wentworth, Inglaterra

Referí: Incidente

GARY PLAYER GANO POR SEGUNDA VEZ EL CAMPEONATO DE GOLF "PICCADILLY"

WENTWORTH, Inglaterra, 9 (France Presse). — El sudafricano Gary Player ganó por segunda vez consecutiva el torneo anual de golf Piccadilly, que se disputa por eliminación directa. En la final, Player venció en 36 hoyos al norteamericano Jack Nicklaus, campeón libre británico, por seis y cuatro, y se adjudicó el premio de 5.000 libras esterlinas. En la final se produjo un incidente. El árbitro solicitó ser reemplazado después de una disputa que tuvo con Nicklaus en el noveno hoyo del recorrido.

El argentino De Vicenzo había quedado eliminado en los cuartos de finales al perder con el inglés Palmer.

Flamengo y Vasco da Gama Empatan sin Goles, en Río

RIO DE JANEIRO, 9 (Associated Press). — El partido de fútbol entre los equipos de Brasil, Flamengo y Vasco da Gama resultó empatado ayer, sin goles. El encuentro correspondió a la séptima vuelta del torneo profesional de fútbol.

◆ AL CONGO

KINSHASA, Congo 9 (ANSA). — Con gran entusiasmo ha sido recibida en el Congo la noticia confirmada de una "tournee" que hará una selección amateur brasileña de fútbol por el Congo a invitación del alto comisario del deporte juvenil del gobierno central congoleś.

El "Courier D'Afrique", uno de los principales diarios de la capital (Kinshasa), dedica cinco columnas a la próxima visita de los brasileños. "Hasta el momento —dice el diario— la selección amateur brasileña solo se ha exhibido en Europa y América, donde ha conquistado resultados dignos de elogio, muchas veces jugando contra fuertes equipos profesionales. La "tournée" que hará al Congo será la primera en Africa. El alto comisario del deporte juvenil —agrega "Courier D'Afrique"— invita al público de Kinshasa a recibir con gran cordialidad a los jugadores brasileños, cuya visita constituye el preludio para otros contactos deportivos, como la anunciada visita del Santos para febrero del próximo año".

El calendario de los encuentros congo-brasileños ha sida fijado como sigue: el 16 de octubre contra una selección congolesa en el estadio "Tata Raphael" de Kinshasa. El 18 contra una formación reforzada del "Daring Club", El 20 contra el "V. Club" reforzado.

El acuerdo con la selección amateur brasileña de fútbol consulta otros cuatro encuentros en el interior del país: El 23 y 26 de octubre en Mbuji-Mayo. Y el 30 y el primero de noviembre en Lubumbashi.

◆ DELEGACION

LIMA, 9 (Associated Press). — Salió la delegación de fútbol que asistirá a la reunión de la Confederación Sudamericana a iniciarse el 14.

La representación la preside el teniente coronel Gustavo Escudero, titular de la Federación y la integran Alfonso Souza Ferreyra, Germán Podestá y Héctor Morey.

En el congreso se hará el sorteo para el Sudamericano

TENIS: CHILE SE IMPUSO A PERU, POR LA COPA HARTEM

SANTIAGO DE CHILE, 9 (Reuter). — Resultados de los partidos de tenis por el campeonato sudamericano disputados ayer.

Varones infantiles, Copa Hartem: Mario Valle (Chile) venció por 6|3, 6|3 a Alvaro Luccione (Perú) e Iván Muñoz (Chile) venció por 6|4, 6|1 a Miguel Maurtus (Perú). Con este resultado Chile ganó la confrontación con Perú por 5 a 0, y deberá enfrentar ahora a Bolivia que se impuso a Brasil

En otros partidos se produjeron estos resultados: Dennis Giacometti (Brasil) superó a Carlos Blanco (Bolivia), pero este país igualmente se clasificó al imponerse su representante Javier Vallesobre al brasileño Carlos Gheno por 6|4 y 6|3. Otros de los semifinalistas será Paraguay, luego de vencer en su serie a Ecuador por 4 a 1. El ecuatoriano Hugo Moncayo venció por 9|7 y 6|1 al paraguayo Juan Gorostiaga, mientras que Alberto Gross, también de Paraguay, se impuso por 6|4 y 6|3 a Enrique Andrade, representante de Ecuador. Paraguay deberá jugar ahora contra Argentina, que interviene directamente en las semifinales en su condición de campeón sudamericano. Por la Copa Bolivia las semifinales serán entre Chile y Argentina, y Brasil contra Colombia.

Crisis en el Ciclismo Italiano: Fue Expulsado el Campeón M. Dancelli

MILAN, 9 (ANSA). — Dos acontecimientos, objeto de encendidos comentarios por parte del mundo deportivo han puesto virtualmente en crisis el ciclismo italiano. El primer hecho se refiere a las disposiciones adoptadas por la Federación de Ciclismo Internacional contra cuatro dirigentes del ciclismo profesional italiano, los cuales recibieron una carta que les declara exonerados de sus cargos en los organismos internacionales.

La medida era esperada en cuanto que había sido anunciada implícitamente por Adriano Rodoni, presidente del U.C.I. y de la Federación Ciclista Italiana, después de haber criticado severamente días pasados los últimos episodios de indisciplina que se verificaron en el ciclismo italiano e internacional (negativa por parte de corredores a someterse a los controles anti-doping, de participar en carreras programadas, etc.).

La decisión de la UCI provocó una puesta en guardia por parte de los responsables de los grupos deportivos que forman parte de la unión italiana de industrias relacionadas con el ciclismo, que prácticamente financian la actividad deportiva de los ciclistas profesionales. Estos responsables de los grupos deportivos han decidido volver a confirmar su confianza, sin alguna reserva, a los cuatro dirigentes exonerados de la UCI.

El segundo episodio se refiere a la expulsión de la escuadra Molteni del campeón italiano de ciclismo en carretera, Michele, Dancelli, considerado responsable de haber tratado de cambiar de grupo deportivo sin tener en cuenta los vínculos contractuales que lo ligaban a su escuadra de origen.

◆ EN SAN PABLO

SAN PABLO, 9 (Associated Press). — Luciano Barsochi, de Brasil, ganó ayer la penúltima etapa de la Vuelta Ciclista de San Pablo cubriendo los 172 kilómetros de Pozos de Caldas a Campinas en 4h10'12".

José Carandina, brasileño también, llegó en segundo lugar con 4h10'50" y otro brasileño, Roberto Breppe, en el tercer puesto con 4h 21'6".

El colombiano Alvaro Pachón llegó cuarto con 4h 31'21".

MIERCOLES 12 A LAS 14 Hs.

PEÑAROL
REAL MADRID

EL SENSACIONAL PARTIDO POR LA COPA DEL MUNDO DE CLUBES
A JUGARSE EN MONTEVIDEO TRANSMITIDO CON EL ELENCO DEPORTIVO DE

CW1 Radio Colonia

PROGRAMA EXCLUSIVO DE

PHILIP MORRIS INTERNATIONAL

Y su Asociada

Massalin y Celasco S.A. C. e I.

Independiente creó la mística del fútbol, y su saludo a las tribunas se convirtió en una ceremonia a veces demasiado elaborada. La barbita de Maldonado —eliminado inexplicablemente del equipo luego de ganarse la primera copa Libertadores— era otro de los talismanes empleados por los de Avellaneda. Pero toda la mística, todas las cábalas no alcanzaron a disminuir la gran distancia que, como equipo de fútbol, separaba al Inter de los rojos. Los italianos se encargaron de despedazarlas en dos oportunidades.

INDEPENDIENTE CREYO

Manuel Giúdice fue el artífice del bicampeonato conquistado por los de Avellaneda. Sin embargo, se le achacaron las derrotas ante el Inter y fue eclipsado de la dirección.

INDEPENDIENTE, campeón 1963 de la AFA, recordó su triste experiencia de dos años antes, y —justo es reconocerlo— con el ejemplo de los boquenses decidió tomar las cosas con la misma seriedad que éstos. El debut en la Libertadores 1964 fue ante Alianza, de Lima, en Avellaneda, el 31 de mayo. Los peruanos no ofrecieron ninguna resistencia y fueron vencidos por 4 a 0 con goles de Savoy, Rodríguez, Rolan y Suárez, éste en el segundo tiempo. Los rojos formaron con Toriani; Bellavigna y Rolan; Ferreiro, Acevedo y Maldonado; Bernao, Mura, Suárez, Rodríguez y Savoy.

La revancha no pudo jugarse en Lima a raíz de la recordada catástrofe del estadio Nacional, haciéndose en Racing el 4 de junio ante un ofrecimiento independientista de pesos 2.500.000 a los del Norte. Fue la gran sorpresa, ya que los argentinos jugaron pésimamente —y demasiado confiados—, y Alianza empató un partido que en los papeles tenía más que perdido. 2 a 2 fue el resultado, con goles de Savoy (uno de penal) y León. Los rojos probaron a Santiago (reemplazado luego por Guagliardi) como 9, sin resultados positivos.

El campeón argentino se desquitó ampliamente tres días más tarde al jugar en su cancha contra Millonarios, de Colombia. Cinco a uno finalizó el encuentro, que demostró que los visitantes no tenían nada e Independiente muy poco. Aquí volvió Suárez, y Mori entró en lugar de Acevedo. Abrió el marcador Bazilio, de Millonarios, ante la consternación de los hinchas rojos, pero luego Suárez (2), Rodríguez (2) y Savoy pusieron las cosas en su lugar.

La revancha de este partido nunca se jugó por desafiliación de la DIMAYOR —liga a la que pertenecía el Millonarios— de la FIFA. Independiente, que debía empatar o ganar en Colombia para poder clasificarse en su zona, se encontró así vencedor sin salir de Buenos Aires.

◆ CON SANTOS: LA LOCURA

El bicampeón Santos aguardaba a Independiente en el Maracaná, para el primer encuentro por la semifinal. Tiempo atrás los rojos habían ganado por 5 a 1 al equipo de Pelé, en un amistoso jugado en Avellaneda, y era lógico suponer que los morenos esperaran tomar cumplida venganza. Los argentinos presentaron la noche del 15 de julio el mismo cuadro que había vencido a Millonarios. Hicieron un gran primer tiempo, pero sin suerte, porque a los 37 minutos Santos vencía por 2 a 0, con goles de Pepe y Peixinho en un par de escapadas. Los diablos no se entregaron, y Mario Rodríguez tomó un centro de cabeza colocando la pelota lejos del alcance de Gilmar. Finalizaba el primer tiempo cuando Bernao conseguía el ansiado y justiciero empate. En la segunda parte, la inclusión de Mori por Acevedo dio mayor empuje a la visita, que martilló insistentemente sobre la valla santista, tarea en la que sobresalió Mura.

El encuentro entró en su minuto final y la apoteosis para los rojos: Suárez desniveló el marcador anotando la primera victoria de un equipo extranjero sobre el Santos en el Maracaná.

El 22 de julio se jugó el partido "de vuelta" en cancha de los campeones argentinos. El mismo team rojo, con la variante de Mori iniciando el encuentro y Acevedo sustituyéndolo después. Fue una brega con muchos incidentes y dos expulsados, Guzmán y Toninho, que consagró a Bernao y dio la victoria a Independiente por 2 a 1. Los goles fueron anotados por Mori, Toninho y Mario Rodríguez. El bicampeón quedó eliminado.

◆ ¡FINALISTAS!

Nacional de Montevideo era el rival señalado para los finalistas argentinos. El vencedor sería campeón de América.

El 6 de agosto se jugó en Montevideo el primer partido, que dirigió el holandés Leo Horn. Los rojos formaron con Santoro; Zerrillo y Rolan; Ferreiro, Acevedo (Mori) y Maldonado; Bernao, Mura, Suárez, Rodríguez y Savoy. Hubo record absoluto de boleterías: 1.876.020 pesos oro.

Mal partido de Independiente, donde Santoro, debutante por lesión de Toriani, fue el único que se salvó de la crítica. Un 0 a 0 que perjudicó a Nacional y la recusación por parte de los orientales del juez Horn fue el saldo del encuentro.

Guzmán por Zerrillo y Prospitti por Mura fueron los cambios que Manuel Giúdice efectuó para el partido "de vuelta", jugado en Avellaneda el 12 de agosto. Dirigió el paraguayo Dimas Larrosa, por la inhabilitación de N cional a Leo Horn.

En seis partidos contra el Inter, Independiente sol anotó ¡un gol! Increíble pobreza de la delante roja. Aquí, ese tanto que, puede decirse, "se hizo" el propio Sarti.

Partido parejo; los uruguayos perdieron un gol al minuto de empezado, cuando Oyarbide erró un cabezazo poco más de dos metros del arco. A los 35 minutos Mar Rodríguez, en gran jugada, levantó la pelota frente arquero albo Sosa, anotando el único gol del partido. I dependiente campeón de América. Se había tomado serio la Copa.

◆ PROXIMA META: LA COPA DEL MUNDO

El poderoso Internazionale, nuevamente campeón d Europa tras vencer al Real Madrid, se enfrentó con Independiente en Avellaneda el 9 de setiembre de 1964, para jugar el primer "chico" de la Copa del Mundo Interclubes.

20.767.400 pesos de recaudación hablan del interés excepcional por el partido. Dirigió H. Marques, del Brasil, y los equipos formaron así: Independiente con Santoro; Guzmán, y Rolan; Ferreiro, Acevedo y Maldonado; Bernao Mura Prospitti, M. Rodríguez y Savoy. Inter con Sarti; Burgnich y Fachetti; Tagnin, Guarnieri y Picchi; Jair, Mazzola Peiró, Suárez y Corso.

Gran dominio local del medio campo. Los italiano se abroquelan en su zona defensiva y no dejan lugar par desbaratar el cerrojo. Los rojos martillean una y otra ve pero sin resultados, salvo Mura, que inteligentemente tra de entrar gambeteando pero sin encontrar compañía. Pa colmo Rolan se quiebra y debe desertar, dejanlo a su cuad con diez hombres y un problema que parece insoluble. Pe a los 14 minutos del segundo tiempo se da lo que nad esperaba. Tira Rodríguez y Sarti se agacha para dej la pelota, que venía muy fácil. La toma y, algo nervioso, hace botar, pero con tan mala fortuna que pega en su p y va hacia el arco. La agarra detrás de la línea y gol Independiente. Así hasta el final, que culminó en una apoteosis.

23 de setiembre en San Siro. Con solo empatar, Independiente es campeón del mundo. Lo sabe Giúdice; lo sa Helenio Herrera, que vaticina un triunfo italiano con enor fe y el consiguiente partido definitorio. Madrid sería sede en esa alternativa, pero aquí nadie cree en la po bilidad.

Independiente sale con Santoro; Ferreiro y Decar Acevedo, Paflik y Maldonado; Suárez, Mura, Prospitti, R drígnez y Savoy. Inter con Sarti; Burgnich y Fachetti; M latrasi, Guarnieri y Picchi; Jair, Mazzola, Milani, Suá

¿Fue Carrizo el culpable del estrepitoso derrumbe de River en Chile, ante Peñarol? Creemos que no, por lo menos no fue el único responsable, aunque su "sobrada" de pararle una pelota con el pecho a Spencer influyó en forma notoria en la reacción de los orientales. Sin embargo, más que ganar Peñarol, perdió River. Suya fue la culpa, aunque muchos hayan echado el fardo a Cesarini. Aquí vemos a Amadeo cuando va a sacar la cuarta pelota de entre sus mallas.

QUE TOCABA EL CIELO

Joya, jugador menos que mediocre, tuvo a mal traer a toda la defensa de River, como aquí lo hace con Matosas, en los tres partidos que disputaron con Peñarol por la Copa.

y Corso. Dirigió el húngaro Gere y la recaudación nunca se supo.

Fue un desastre para los argentinos. Dio la impresión de que salieron a defender el 0 a 0, y los italianos los barrieron. Terminó 2 a 0 —goles de Mazzola y Corso en la primera parte—, y Ferreiro expulsado. Muchos le echaron la culpa a Giúdice.

◆ LOS QUE MURIERON EN MADRID

En esa época estaban dando los cines de Buenos Aires "Morir en Madrid", y los diarios aprovecharon el título.

Independiente tenía ahora que vencer indefectiblemente, por el gol promedio. Se jugó el 25 de setiembre en el estadio Santiago Bernabeu y dirigió el señor Ortiz de Mendivil, de España. Tampoco se dio la recaudación, pero a los rojos les tocó un millón y medio de pesos, más o menos. Los argentinos suplieron al suspendido Ferreiro por Guzmán y adelante formaron con Bernao, Prospitti, Suárez, Rodríguez y Savoy. El resto, igual. Inter, por su parte, incluyó a Tagnin de 2 y a Domeneghini, Peiró, Milani, Suárez y Corso en la delantera.

Partido malo y mucho nerviosismo, acrecentado por los silbidos del público. Inter se refugió atrás, especulando con el empate y los rojos atacaron sin ninguna visión, facilitando las cosas a sus rivales. Sobre el final del partido Bernao convierte un gol, que es anulado por el árbitro en muy mala forma. Después de los 90 minutos se jugaron dos períodos de quince cada uno, y cuando el empate parecía proclamar campeones a los italianos Corso ratifica el inminente título anotando el único gol del partido, a los cinco minutos del segundo suplementario. La esperanza máxima se había perdido.

◆ EL CARTERO LLAMA DOS VECES

Este es otro título de la película que viene al caso. Porque los rojos tuvieron una nueva oportunidad en 1965. En su calidad de Campeón de América, y a despecho de su pobre actuación en el torneo local de 1964, se limitó a esperar cómodamente que se definieran las zonas continentales para medirse con los semifinalistas. El poseedor del título argentino, Boca Juniors, fue su primer rival el 24 de marzo en la cancha de River. Dirigió el juez Massolino recaudándose 19.187.700 pesos. Los rojos formaron con Santoro; Navarro y Pavoni; Ferreiro, Acevedo y Guzmán; Bernao, Mura, Avallay, Rodríguez y Savoy. Boca lo hizo con Roma; Silvero y Marzolini; Simeone, Rattín y Orlando; Ayres Moraes, Menéndez, Alfredo Rojas, González y Grillo. Dos a cero favorable a Independiente fue el resultado final de un encuentro disputado en un peligroso clima de fricción que caracterizaría también a los dos partidos restantes que tuvieron que jugar luego. Mura y Rodríguez hicieron los goles. La revancha fue en el mismo escenario, cuatro días más tarde. Praddaude fue el árbitro y la recaudación osciló en los 20 millones. El Campeón de América presentó la misma alineación anterior, mientras que el de la AFA incluyó a Grillo y a Silveira como ala derecha, excluyendo a Ayres Moraes. Otra vez fue la guerra, pero ahora la ganó Boca, con gol del "Tanque" Rojas.

El "bueno" se fijó para el 5 de abril, también en River. Boca debía ganar imperiosamente si quería clasificarse, por el mejor gol-promedio rojo. Coerezza fue el encargado de dirigir y, curiosamente, la recaudación fue mucho menor: $ 14.700.000. Parecía como si la pésima expresión de fútbol de los dos encuentros anteriores hubiera alertado al público. Independiente hizo un solo cambio con respecto al segundo partido: Vicente de la Mata(h) por Mura. Boca se presentó igual. Y tuvieron razón quienes se quedaron en su casa. Partido muy malo, finalizó sin goles. Los "xeneizes" eliminados y los rojos a la final con Peñarol.

◆ EL BICAMPEON ARGENTINO

Los "mirasoles" de Montevideo, que venían de vencer en su zona, fueron los rivales de Independiente, en esta nueva porfía por la Copa Libertadores de América. Tres encuentros debieron jugarse para definir al ganador, y nuevamente fueron los rojos de Avellaneda los triunfadores que alcanzaron de esta forma algo que unos pocos años antes era solo un sueño: el bicampeonato americano de fútbol.

Los encuentros se desarrollaron así: 9 de abril en Independiente. Dirigió el peruano Yamasaki y se recaudaron 14 millones. Ganaron los locales 1 a 0 con gol de Bernao. El "de vuelta", en el Centenario, fue el día 12, y aquí Peñarol dio vuelta los papeles venciendo por un rotundo 3 a 1. Gonçalvez, Resnik y Rocha concretaron la victoria y de la Mata salvó el honor. Dirigió Yamasaki y hubo en recaudación 2.253.000 oro.

Santiago de Chile fue escenario del encuentro decisivo. El empate clasificaba a los uruguayos, así que había que ganar. Y se ganó. 4 a 1, rotundo resultado a favor de los rojos, ratificó la excelente exhibición que ofrecieron sobre el césped del Estadio Nacional. Bernao, Avallay, Mura y Pérez, en contra, anotaron para los argentinos, Joya hizo el único gol oriental.

◆ LA GRAN AFLOJADA "ROJA"

Independiente por un lado, el Inter por el otro, como un año atrás, listos para la sensacional porfía. Fue una tremenda desilusión para los argentinos, todos convertidos en fanáticos del bicampeón de América. Inter ganó 3 a 0 en Milán, en medio del estrepitoso fracaso independientista, incapaz de vulnerar la cerrada defensa italiana, exactamente como en la anterior Copa. Se jugó el 8 de setiembre, en San Siro, y fue el árbitro el alemán Kreitlein, el mismo que tiempo después se ganaría un rinconcito en el corazón de los argentinos al dirigir a nuestra selección contra la británica, en la Copa del Mundo de la FIFA. Independiente formó con Santoro; Navarro y Pavoni; Ferreiro, Acevedo, y Guzmán; Bernao, Mura, Rodríguez, Savoy y Rolan.

Inter salió con Sarti; Burgnich y Facchetti; Picchi, Guarnieri y Bedin; Jair, Mazzola, Peiró, Suárez y Corso.

A los 3 minutos ganaba Inter 1 a 0 por gol de Peiró, aumentando Mazzola a los 24. En la segunda parte, a los 15, Mazzola rubricó la performance italiana. Entonces el Inter se fue atrás, puso su famoso cerrojo y nadie pudo pasar. Independiente dominó ampliamente, aunque no por mayor capacidad, y fue impotente para vulnerar a Sarti.

El 15 de setiembre se jugó en Avellaneda el segundo y último partido, con la dirección del peruano Yamasaki. Inter presentó el mismo "once" mientras que los rojos cambiaban a Acevedo por Mori, Rolan volvía a la defensa y Avallay reemplazaba a Mario Rodríguez, que había jugado muy mal en Italia. Inter hizo lo que se esperaba: se abroqueló en su campo y allí aguantó el chubasco jugando al cero a cero. Independiente repitió lo de San Siro, avanzando siempre pero sin ninguna clase de ideas ni de posibilidades. Y concluyó sin goles y con los italianos otra vez campeones interclubes del mundo. Y se terminó la mística roja.

Todo lo que se pueda decir de la última Copa Libertadores, ganada por Peñarol, que el miércoles jugará su chance internacional con el Real Madrid, está todavía demasiado fresco como para hacer "raccontos". Limitémonos a reseñar la campaña de River, nuestro semifinalista y vicecampeón argentino, que pudo participar en el certamen porque este año se admitieron también los que ocuparon los segundos puestos en los torneos locales. Este detalle motivó que la Libertadores de 1966 fuera una maratón futbolística en la que intervinieron conjuntos sin ninguna jerarquía. La campaña millonaria fue la que sigue:

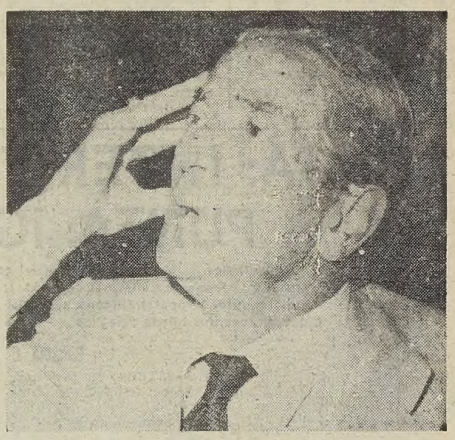

Renato Cesarini, como algunas farmacias, siempre está de turno. La debacle contra Peñarol se le achacó exclusivamente a él. Pero los que perdieron realmente el partido fueron los abúlicos millonarios.

◆ CLASIFICACION

Rival	País	Jugado	Resultado
Boca	Argentina	Buenos Aires (Núñez)	2-1
Lara	Venezuela	Caracas	2-1
Italia	Venezuela	Caracas	3-0
Universitario	Perú	Lima	1-1
Alianza	Perú	Lima	2-0
Universitario	Perú	Buenos Aires	5-0
Lara	Venezuela	Buenos Aires	3-0
Alianza	Perú	Buenos Aires	3-2
Italia	Venezuela	Buenos Aires	2-1
Boca	Argentina	Buenos Aires (Boca)	0-2

◆ SEMIFINALES

Guaraní	Paraguay	Asunción	3-1
Independiente	Argentina	Buenos Aires (Avell.)	1-1
Boca	Argentina	Buenos Aires (Núñez)	2-2
Independiente	Argentina	Buenos Aires (Núñez)	4-2
Guaraní	Paraguay	Buenos Aires	3-1
Boca	Argentina	Buenos Aires (Boca)	0-1

◆ DESEMPATE

River 2, Independiente 1 (En San Lorenzo).

◆ FINAL

En Montevideo: Peñarol 2, River 0.
En Buenos Aires: River 3, Peñarol 2.
En Santiago: Peñarol 4, River 2.

Tal, en síntesis, la historia de la Copa Libertadores, desde sus comienzos hasta la actualidad y su relación con el torneo entre los campeones de nuestro continente y Europa. Estamos en vísperas de una nueva definición mundial. Peñarol, el representante americano, frente al otrora imbatible Real Madrid. Tanto uno como otro derribaron dos reinados: el de Independiente en esta parte del mundo y el del Internazionale del otro lado del océano. Hace años que la Copa no cruza el Atlántico. Hagamos votos porque esta vez regrese en los brazos de los dignos campeones uruguayos.

TERCERA: SOLO HAY UN PUNTERO Y ES CHACARITA

Velez igualó con Lanús 2 a 2 y perdió el primer puesto, donde quedó en solitario Chacarita, ganador de Banfield. Estudiantes, otro de los que apunta para líder —tiene dos partidos menos jugados que los de San Martín y tres menos que los del Fortín—, no jugó. Los "funebreros" solo le hicieron al taladro 7 goles (7-0). Igual resultado consiguió Boca frente a Lanús.

VELEZ 2 HURACAN 2

Vélez Sársfield: Caballero, Zeballos y Salvatierra; Sinatra, Abdenur y Galvano; Marín, Luján, Espeche, Bianchi y Zambianchi. A.S.: Mercado.

Huracán: Fernández; Bugliore y Chazarreta; Bulido, Dotta y Fetriella; R. Martínez, Ortiz, Fuentes, Kilmot y Rapanaro. A.S.: Corral.

Arbitro: O. Chávez.

Goles en el primer tiempo: 9' Fuentes (H), 12' Bianchi (VS), 28' Kilmot (H).

Gol en el segundo tiempo: 44' Bianchi (VS).

* * *

QUILMES 1 RIVER 2

Quilmes: D'Angelo; Mosna y De Pascua; Vandertuin, Rivas y Matko; Falivene, Millares, Miranda, Quani y Valor. Arquero suplente: Iglesias.

River Plate: Oderigo; Segovia y Payra; Cosentino, Siles y Dominich; Falasco, Sisiglia, Montimarani, Digangi y Vitale. Arquero suplente: Pérez.

Arbitro: Saavedra.

Goles en el primer tiempo: A los 39' Payra (RP).

Goles en el segundo tiempo: 30' Montimarani (RP), 33' Miranda (Q).

* * *

ATLANTA 1 ARGENTINOS JRS. 1

Atlanta: Bertani; Lazzarini y Galíndez; Benjardino, Robles y Vizoso; Citadino, Gallego, Giordano, Lendoiro y Juárez. A.S.: Aranda.

Argentinos Juniors: Vicario; Riestra y Loufan; Creado, De Luca y Morda; Rodrigo, San Marcelino, Napoli, Caputo y Messina. A.S.: Durich.

Arbitro: R. Pérez

Goles en el segundo tiempo: 2 Giordano (A), 21' De Luca (AJ).

* * *

SAN LORENZO 3 F. C. OESTE 1

San Lorenzo: D'Alessandro; Sica y Grignani; Fernández, Suárez y Ansaldo; Moriello, Gallego, González, Alducchi y Bastus. Arquero suplente: Tocalli.

F. C. Oeste: Larrubia; Etcheverri y Marchetti; Spósito, Tartaglia y Lute; Pompillo, Marquinez, Rodríguez Fama, Scerba y Soto. Arquero suplente: Rodríguez.

Arbitro: Peralta.

Goles en el primer tiempo: 3' González (SL), 40' Rodríguez Fama (FCO).

Goles en el segundo tiempo: 29' González (SL), 40' Ansaldo (SL).

Incidencias: En la primera etapa a los 37' fue expulsado Marquínez de F. C. Oeste por juego brusco.

* * *

BANFIELD 0 CHACARITA 7

Banfield: Enrioli; Scandella y Uribarri; Manques, Pardo y Jara; Esterluss, Morales, Rivarola, Valerio y Costa. A.S.: Veltri.

Chacarita: Petrocelli; Guzmán y Cheli; Otaño, Alonso y Codina; Zordán, Gómez, Suárez, Zurita y Tocalini. A.S.: Citadino.

Arbitro: Barbieri.

Goles en el primer tiempo: 20' Suárez (Ch.), 32' Zurita (Ch.).

Goles en el segundo tiempo: 10' Gómez (Ch.), 21' Cheli (Ch.), 38' Suárez (Ch), 41' Tocalini (Ch), 44' Suárez (Ch).

* * *

BOCA JRS. 7 LANUS 0

Boca Juniors: Sánchez; Lamas y Satler; Raffo, Colau y Sotelo; Rivero, Cammarelli, Novello, Valiente y Romero. A.S.: Calvo.

Lanús: Hernández; Torres y Gauna; Rubuciones, Vaello y Boscarino; Tobare, Deg, Elescano, Fernández y Basurte. A.S.: Herrera.

Arbitro: B. Leiro.

Goles en el primer tiempo: A los 21' y 30' Novello (BJ).

Goles en el segundo tiempo: 2' Nicolao (BJ), 25' Novello (BJ), 30' Nicolao (BJ), de penal; 41' Valiente (BJ), 43' Romero (BJ).

* * *

PLATENSE 1 INDEPEND'TE 2

Platense: Malbernat; Sciola y Mendiburu; Carballo, Garro y Assaneo; Chaves, Garello, Webber, Martínez y Ulrich. A.S.: Barci.

Independiente: Filomeno; Feretti y Pellariza; Allegue, Menchi y Lowell; Lires, Fernández, Jacobo, Ibáñez y Dobaño. A.S.: Gaeta.

Arbitro: García Braga.

Goles en el primer tiempo: 16' Weber (P), 39' Lires (I).

Gol en el segundo tiempo: 25' Ibáñez (I).

ITALIA: INTER Y NAPOLI SOLOS EN LA PUNTA. IGUALO JUVENTUS

ROMA, 9 (EFE). — Resultados de la cuarta jornada del campeonato italiano de la liga: Bologna 2, Torino 1; Foggia 0, Cagliari 0; Juventus 0, Brescia 0; Lanerossi 0, Roma 1; Lazio 1, Atalanta 3; Mantova 1, Lecco 1; Napoli 3, Milan 2; Venezia 2, Fiorentina 6; Inter 2, Spal 1 (jugado ayer). El Internazionale y el Napoli punteran las posiciones con 8 puntos en tanto que el Juventus quedó relegado por su empate con Brescia.

JUVENTUS 0 BRESCIA 0

Jugado en el estadio comunal de Turín, en presencia de 12.000 espectadores. Estado del campo, resbaladizo. Tiempo: intensa lluvia

JUVENTUS: Anzolin; Gori y Leoncini; Bercellino, Castaño y Salvadore, Favalli, Del Sol, De Paoli, Cinesinho y Menichelli.

BRESCIA: Cudicini; Mangili y Fumagalli; Rizzolini, Vasini y Caseti; Salvi, Mazzia, Troja, Bruells y Córdova.

Arbitro: Tosi Toszlli.

* * *

LAZIO 1 ATALANTA 3

Jugado en el estadio olímpico de Roma en presencia de 17.000 espectadores. Estado del campo: Resbaloso. Tiempo: con lluvia y viento.

LAZIO: Cei, Zanetti, Castelletti, Marchesi, Carosi, Dotti Bagatti, Mari, D'Amato, Bartú, Morrone.

ATALANTA: Cometti, Poppi, Nodari, Pelagalli, Gardoni, Pesenti, Danova, Salvori, Savoldi, Cella y Nova.

Arbitro: Tonno di Tonno.

Primer tiempo: Goles de Pelagalli a los 17' y Morrone a los 13'.

Segundo tiempo: Goles de Savoldi a los 3' y Danova a los 7.

* * *

FOGGIA 0 CAGLIARI 0

Jugado en el estadio Zaccheria de Foggia, en presencia de 10.000 espectadores. Estado del campo: bueno. Tiempo: cielo cubierto.

FOGGIA: Moschioni; Tagliavini y Corradi; Bettoni, Rinaldi y Micheli; Oltramari, Gambino, Nocera, Lazzotti y Faleo.

CAGLIARI: Reginato; Martiradonna y Longoni; Cera, Vescovi y Longo; Neneo, Rizzo, Boninsegna, Greatti y Riva.

Arbitro: Jerónimo Gonella.

* * *

NAPOLI 3 MILAN 2

Jugado en el estadio Fuonigrota de Nápoles en presencia de 95.000 espectadores. Estado del tiempo: irregular. Estado del campo: bueno.

NAPOLI: Bandoni; Nardin y Girardo; Ronzon, Panzanato, Bianchi, Cané y Juliano; Orlando, Sívori y Braca.

MILAN: Mantovani; Noletti y Anquilletti; Rosato, Santin, Trappattoni, Lodetti y Rivera; Prati, Amarildo y Fortunato.

Arbitro: Francis Francescon.

Primer tiempo: Goles de Orlando a los 12' y Bianchi a los 28'.

Segundo tiempo: A los 3' Rivera (penal), a los 8' Orlando y a los 25' Amarildo.

* * *

MANTOVA 1 LECCO 1

Jugado en el estadio comunal de Mantova en presencia de 10.000 espectadores. Estado del campo: discreto. Tiempo: bueno.

MANTOVA: Zoff; Pavinato y Corsini; Volpi, Spanio y Giagnoni; Spelta, Catalano, Di Giácomo, Jonsson y Salvemini.

LECCO: Balzarini; Facca y Tettamanti; Malatrasi, Pasinato y Bacher; Incerti, Ferrari, Clerici, Angelillo y Bonfanti.

Arbitro: Azzolino Acernese.

Primer tiempo: Goles de Incerti a los 13' y Spelta a los 35 minutos.

* * *

BOLOGNA 2 TORINO 1

Jugado en el estadio comunal de Bologna en presencia de 20.000 espectadores. Estado del campo: bueno. Tiempo: bueno.

BOLOGNA: Rado; Roversi y Ardizzon; Furlanis, Janich y Fogli; Perani, Bulgarelli, Nielsen, Haller y Vastola.

TORINO: Vieri; Poletti y Trebbi; Puia, Maldini y Prestin; Simoni, Ferrini, Meroni, Volpato y Facchin.

Arbitro: Alessandro D'Agostini.

Primer tiempo: A los 34' Facchin.

Segundo tiempo: A los 4' Nielsen, y a los 40' Bulgarelli.

* * *

VENEZIA 2 FIORENTINA 6

Jugado en el estadio comunal de Venecia, en presencia de 6.000 espectadores. Estado del campo: Bueno. Tiempo: Regular.

VENECIA: Vincenzi; Grossi, Mancin; Neri, Cappelli, Nanni; Benítez, Beretta, Mencacci, MazzolaII, Dori.

FIORENTINA: Albertosi; Rogora, Diomedi; Bertini, Ferrante, Lenzi; Hamrin, Merlo, Brugnera, De Sisti, Chiarugi.

Arbitro: Piero Pieroni.

Primer tiempo: Goles de Merlo al minuto, Brugnera a los 17' y Bertini a los 26'.

Segundo tiempo: A los 14, Merlo, a los 22 Mencacci, a los 26' Hamrin, a los 33' Mazzola II, a los 41' Hamrin.

LAS POSICIONES

EQUIPOS	J.	G.	E.	P.	Gf.	Gc.	Pts.
INTERNAZIONALE	4	4	—	—	13	1	8
NAPOLI	4	4	—	—	7	2	8
JUVENTUS	4	3	1	—	7	1	7
CAGLIARI	4	2	2	—	6	0	5
FIORENTINA	4	2	1	1	12	5	5
MANTOVA	4	1	3	—	5	4	5
MILAN	4	1	2	1	6	6	4
TORINO	4	1	2	1	3	3	4
ROMA	4	2	—	2	3	3	4
ATALANTA	4	1	1	2	4	9	3
BRESCIA	4	—	3	1	1	1	3
LAZIO	4	1	1	2	3	8	3
LANEROSSI	4	1	—	3	3	6	2
VENEZIA	4	—	2	2	4	9	2
FOGGIA	4	—	1	3	1	12	1
LECCO	4	—	1	3	1	7	1
SPAL	4	—	1	3	3	6	1

LAS RESERVAS

G. y Esg'ma — C. A. Colón

No se disputó el encuentro de reserva por ceder los puntos el equipo de Colón. En consecuencia, el equipo de Gimnasia y Esgrima ganó los mismos.

* * *

Banfield 3 Cha'rita Jrs. 2

BANFIELD: Cavallero; Haack y López; Tigliano, Maltese y Masalli; Soma, Blázquez, Arcan, Migone y Monardo. A. S.: Enrioli

CHACARITA: Cordero; Bertoloti y Cevallos; Macciolo, Bejarano e Iñigo; Confesor, Pretto, Jubatti, D. Neumann y Guerra. A. S.: Musso.

Arbitro: O. Veiro.

* * *

S. Lorenzo 0 F. C. Oeste 2

SAN LORENZO: Irusta; Posenato y Silvero; Makeprang, Santamaría y Páez; Doval, Casa, Ochaizpur, Gagliardi y Garabal. A. S.: Rodríguez.

F. C. OESTE: Settembrino; Deluchi y Orrego; Califano, Carrasco y Ravano; Vannucci, Noguera, Paz, Lencina y Oro. A. S.: Larrubia.

Arbitro: N. Angiolini.

* * *

V. Sarsfield 1 Huracán 1

VELEZ SARSFIELD: Ucha; Dalmao y Mareque; Sánchez, Carlo y Avalos; Avila, Canevari, Willington, Repetto y Villagra. A.S.: Caballero.

HURACAN: Roganti; Hiriart y Devoto; Impembo, Gianni y Moina; Juárez, Massa, Zárate, Giménez y Conca. A.S.: Di Meglio.

Arbitro: J. Bozzo.

* * *

Atlanta 3 Argentinos 1

ATLANTA: Biasutto; Rico y Vasallo; Defilippo, De la Iglesia y Núñez; Collazo, Giménez, Pazo, Acosta y Domínguez. A.S.: Castellano.

ARGENTINOS JUNIORS: J. López; Saldico y Decaria; F. Gómez, Sanguinetti e Iglesias; Coch, Ocaño, Zárate, Rojas y Medero. A.S.: U. Cordero.

Arbitro: N. Elías.

* * *

Racing Club 3 R. Central 1

RACING: Cejas; Alarcón y Mesías; Ferreyra, Vilanoba y Brookes; Luna, Vicente, Rambert, Parenti y Villar. A.S.: Tormo.

ROSARIO CENTRAL: Spilinga; Pasatini y Palacios; Hipólito, Poncini y Manilo; Strillo, Bulla, Castronovo, Videla y Giribert. A.S.: Schoenfeld.

Arbitro: Balssa.

* * *

Boca Jrs. 0 C. A. Lanús 1

BOCA JUNIORS: O. Pérez; J. Pérez y Ditro; Alas, Plá y Ovide; Ponce, Oviedo, Madurga, Menotti y Manrique. A.S.: Sánchez.

LANUS: Piazza; Panetta y Ordóñez; Tedesco, Degli Innocenti y Paz; Echenausi, Iglesias, Alberdi, López y Rojoso. A.S.: Hernández.

Arbitro: E. Agra.

* * *

Quilmes 0 River Plate 0

QUILMES: Casco; Montes de Oca y Touriño; Lombardo, Celeguin y Torres; Cotton, Vega, Dellasavia, Benito y Chávez. A.S.: D'Angelo.

RIVER PLATE: Gatti; Bordón y Morcillo; Grispo, Zivica y Minore; Pérez, Darago, Delem, Lettieri y Montivero. A.S.: Ballesteros.

Arbitro: A. Moreyra.

* * *

Platense 0 Indep'nte 1

PLATENSE: Topini; Bravo y Cuello; Trimarchi, Raveco y Aquino; Ramayo, Scardulla, R. O. García, Garro y Oliveri. A.S.: Malbernat.

INDEPENDIENTE: Santoro; Benítez y Mircoli; Carnigli, Salvio y Zerrillo; Ardizzone, Roldán, Cardozo, Delgamata y Larrosa. A.S.: Trucchia.

Arbitro: A. Sobrino.

* * *

N. O. Boys 5 Estudiantes 0

N. O. BOYS: Bertoldi; Musante y Gerlo; Guerra, Scoppetto y Nemiña; Carranza, Ibáñez, Lucero, Ferrero y Barretto. A.S.: Acosta.

ESTUDIANTES: Oleynicki; López y Zucarelli; Chévez, Medina y Avelino; Flores, Mercerat, Bedogni, Cavoli y Zapata. A.S.: Espinosa.

Arbitro: A. Oviedo.

MORON "ENTERRO" TODAS LAS ASPIRACIONES DEL ESPAÑOL

Presuntivamente no iba a pasar nada. La jornada de ayer, en la B, iba a ser tranquila como agua de pozo en vista de que los dos más firmes candidatos al título, Unión y All Boys, recién en la tarde de hoy librarían sus encuentros. La fiesta la habían preparado los españoles del Deportivo. Tenían todo listo para celebrar el segundo puesto que, ante la tarde libre de All Boys, prometían alcanzar. Le bastaba solo vencer a Morón...

Pero Morón ayer dio la nota y sacudió la tranquilidad de la tarde sabatina. El equipo del Oeste jugó como nunca lo había hecho todavía en toda la temporada y Español pagó los platos rotos. Ni qué decir de la desilusión en las hispánicas plateas del estadio de Atlanta. Por lo visto, había ilusiones mayores que el segundo puesto probable.

Allí muchos pensaban que Unión no es "accesible" para el fútbol grande y que, en cambio, la posibilidad de que el Español entrara a terciar por la obtención del ascenso podría movilizar adhesiones... Tendrán que dejarlo para otro año. Después de la derrota de ayer, esas ilusiones se han hecho añicos. Ya nadie cree en la posibilidad de alcanzar a Unión al menos.

Lo cierto es que Morón, que frente al mismo rival había caído estrepitosamente en su propio campo, en la rueda inicial —precisamente el resultado fue el mismo contundente 3 a 0—, produjo ayer una actuación descollante a punto tal de sorprender a todos cuanto concurrieron al estadio de Villa Crespo. Esta victoria de Morón ha llevado al equipo a compartir la cuarta posición en el torneo con que Los Andes, que ayer Nueva Chicago mientras volvió a caer derrotado, ya quedó relegado a la sexta posición.

Pero hay un equipo que está acaparando elogios. Es Almirante Brown, de San Justo. Un equipo que al término de la primera rueda aparecía comprometido en el promedio por el descenso y que en la segunda levantó tanto su rendimiento que ahora sorprende con una racha de 13 partidos consecutivos sin conocer la derrota. Racha que ha llevado al conjunto de San Justo a una decorosa posición en el medio de las posiciones y, por supuesto, con su permanencia asegurada en la categoría.

En cambio, y pese a su categórico triunfo de ayer sobre Villa Dalmine, Talleres es todavía el equipo que tiene el promedio más desfavorable. De ahora en más de evitar repetir actuaciones como las de ayer si pretende seguir militando el año próximo en esta categoría promocional.

La jornada venidera presenta un partido de campanillas: Deportivo Español vs. Unión, en Villa Crespo, y otro que puede también serlo: All Boys vs. Defensores de Belgrano, en cancha de los primeros.

LA "B" EN NUMEROS

Goles logrados ayer: 24
Para los locales: 17
Para los visitantes: 7
En los primeros tiempos: 9
Para los locales: 7
Para los visitantes: 2
En los segundos tiempos: 15
Para los locales: 10
Para los visitantes: 5
Total general de goles hasta la 30ª fecha: 783
Para los locales: 467
Para los visitantes: 316
Expulsados total hasta la 30ª fecha: 143.

ALMAGRO: Sosa, Vara, Storti, Dagracca (2), Espeola, De Ciancio, Doval y Machado.
ALMIRANTE BROWN: Vázquez, Puerto (3), Facua, Barbosa, Pérez, Celko, Cattania y Faedda.
ARSENAL: Yossi, Cid, Grondona y Fiorentino.
ARGENTINO DE QUILMES: Posoco, Reynoso, Vivrian, Ferraris, Consistre, Arredondo, Coraglio y Bishof.
DEFENSORES DE BELGRANO: Bonnia (2), Busti, Vargas, Camino y Pérez.
DEPORTIVO ESPAÑOL: Cuenca, Giannini (2), R. González, Valledor, Rudsky y R. Pérez.
SPORTIVO ITALIANO: Carotelli, Arena (2), Scurti (2), Córdoba y Falchi.
ALL BOYS: Burk, Solana, Parodi y Muggione.
DOCK SUD: Menutti, De los Santos, Gentile, Squec, García y Gómez.
EXCURSIONISTAS: Alves, Fernández, Díaz (2), Nieto, Girardelli, Bachini y Tuga.
NUEVA CHICAGO: J. Pérez, Coria, Gaetán, Ramírez y Barbeito.
TIGRE: Cardici, Carro (2), Zappa, Alé (3), Oficialdegui, Colarte, De Buono (2), Marcos, Villamor, Valentukoni, Rivoiro, R. Bustos, Bellavigna y Santana (2).
SAN TELMO: Saravia, Montes, Vaquero y Girardi.
TEMPERLEY: Giordano.
EL PORVENIR: Monteavano, Piñeyro, De Bari y Luchese.
VILLA DALMINE: Pagani, Domínguez (2), Larrea, Marchese, Rodríguez, Fratini (2) y Nielsen.
UNION: Sauzo, Casal, Fernández y Cocco.
SARMIENTO: Bocutti, Barrionuevo, Bisson y H. Medina.
CENTRAL CORDOBA: Sarrachini.
DEPORTIVO MORON: Stringa y Bieladinovich.
TALLERES: Pintos.

Penales hasta la 30ª fecha: 70
Convertidos: 53
Marrados: 10
Detenidos: 7
Delantera más efectiva: All Boys, 50 goles
La menos efectiva: Talleres, 25
Defensa menos batida: Unión, 17 goles en contra
Las más vencidas: Villa Dalmine y Talleres, 48
El partido de mayor recaud.: Español-Morón $ 393.800
El de menor: Talleres - Villa Dalmine: $ 31.040
La fecha de mayor recaudación: La 5ª: $ 4.125.971.50
La de menor: La 10ª: $ 772.860
Equipos que ganaron más partidos: Unión y A. Boys, 18
Equipo que perdió menos: Unión, 3
Equipos que más veces perd.: El Porvenir y Taller.. 18
Equipo que más veces empató: San Telmo, 12
Equipo que menos veces empató: All Boys, 3
Equipo que menos veces ganó: Talleres, 5

Vuela Barboza, pero en vano. También en tres ocasiones el arquero de Los Andes debió llegarse hasta el fondo de la red para sacar de allí la pelota que codiciosos delanteros de San Telmo le colocaron.

Escena jubilosa. Es un gol de Morón. Ayer se repitió tres veces para desgracia de los simpatizantes españolistas que comenzaban a tejerse ilusiones con respecto a las posibilidades de su equipo.

Primera C: General Mitre Está Cada Vez Más Cerca

El empate de Estudiantes frente a Comunicaciones y la victoria de General Mitre sobre Fénix le han dado un cariz dramático al campeonato de primera división C. Ahora, a pesar de que los estudiantiles mantienen la primacía en la tabla de posiciones cuentan con un solo punto de ventaja con relación a General Mitre mientras que son 4 los que lo separan de Comunicaciones.

Esto, por supuesto, torna indescifrable el pronóstico de posibilidades en lo que hace al ascenso a primera división B. De todos ellos es General Mitre el conjunto más ganador, lo ha hecho en 17 ocasiones, mientras que es Estudiantes el menos veces vencido, únicamente en 2.

En cambio, ya están totalmente descartadas las posibilidades de Colegiales, equipo que en muchos momentos de este largo campeonato terció por la primera posición, luego de su estrecha derrota de ayer a manos de Liniers y teniendo en cuenta, por supuesto, la drástica sanción impuesta a 10 de sus habituales integrantes del equipo superior.

En efecto, es por todos conocida la separación del equipo —prácticamente su desvinculación con el club—, que Colegiales adoptó con 10 jugadores profesionales ante situaciones nada claras que, lamentablemente, se han sucedido con frecuencia en los últimos tiempos.

La jornada venidera presenta partidos que pueden aclarar en mucho el panorama en lo más alto de las posiciones. Estudiantes recibirá a Sacachispas, equipo éste que no puede abandonar el último puesto en las posiciones y que lleva obtenidos hasta el momento solo 2 triunfos a través de 27 presentaciones. En los papeles, el asunto aparece fácil para el líder pero no lo es tanto si recordamos que en la primera rueda la gente de Villa Soldati les dio trabajo antes de caer, finalmente, vencida por 2 a 0.

Ya se Clasificaron Seis Equipos en Aficionados

Ya hay seis equipos clasificados, en primera división de aficionados, para jugar la rueda final. Con los resultados registrados en los distintos partidos jugados ayer tienen asegurada ya su participación en la ronda final por el ascenso a primera división C, los siguientes equipos: Tristán Suárez, Midland, Defensores Unidos de Zárate, Piraña, La Paternal y Luz y Fuerza.

En la jornada de ayer, Defensores Unidos de Zárate fue el que obtuvo la victoria más rotunda. Un 6 a 1 frente a 9 de Julio, equipo que siete días atrás pese a haber caído derrotado le había dado trabajo al líder de la zona Norte, Midland, había bien a las claras del poderío del equipo zarateño que está cumpliendo sobresaliente labor en ésta, su primer temporada como entidad afiliada a la AFA.

En la zona Sur, no jugó el puntero Tristán Suárez y entonces fue la victoria de Luz y Fuerza sobre Victoriano Arenas, la nota más destacada de la jornada. Piraña obtuvo el triunfo más categórico en esta zona con un 4 a 1 a expensas de Deportivo Paraguayo.

Un detalle curioso lo da el hecho de que, ya clasificados los cuatro finalistas que corresponden a la zona Sur: Defensores de Almagro ha quedado eliminado pese a contar con similar cantidad de puntos que el cuarto clasificado, La Paternal. En efecto, ambos han sumado al fin de la rueda clasificatoria 26 puntos pero el método de Sanneberg Berger, que es el que se toma como referencia en esta categoría para dirimir posiciones cuando el puntaje está igualado, determinó que sea el equipo de La Paternal el que cuente con la chance de entrar a disputar la rueda final por el ascenso a primera C.

De acuerdo al orden establecido por la tabla de posiciones, han precedido a la La Paternal y por supuesto también se han clasificado, los conjuntos de Tristán Suárez y Luz y Fuerza y Piraña.

SEVEN

Se Disputó la Segunda Rueda

Una escena de uno de los partidos jugados por el interesante seven que organizó el Club Atlético San Isidro. Todo estuvo realmente muy bien

En las instalaciones del CASI se jugó esta mañana la segunda rueda del trigésimo "seven a side" que organiza la Unión Argentina de Rugby.

Los resultados de la víspera clasificaron para esta rueda a los conjuntos de SIC, YPF, Liceo San Martín, San Fernando, CUBA, Los Sauces, Belgrano, Tacuara (Rosario), San Martín, Gimnasia y Esgrima, Liceo Naval, Obras Sanitarias, Rosario Atlético, Los Duendes, Curupaytí, Beromana, Deportiva Francesa, Universitario de Rosario, CASI, Hindú, Pueyrredón, Champagnat, La Plata, Pucará, Old Georgian y Los Matreros. Además, se clasificaron directamente Córdoba, La Tablada, El Tala, Jockey Club, todos de Córdoba; San Juan y El Quillá de Santa Fe.

De los partidos que presenciamos ayer (se jugaban simultáneamente dos, uno en cada cancha), solo podemos extraer como expresión de buen rugby de seven, a unos pocos minutos del encuentro entre Rosario Atlético y Hurling.

Lo que es, verdaderamente, muy poco, teniendo en cuenta que ésta es la competencia máxima en la Argentina, en esta especialidad, y concurren los equipos con sus mejores jugadores en actividad. Como nota divertida de lo ocurrido ayer en el CASI, citamos la actitud de un grupo de jóvenes (evidentemente simpatizantes de Belgrano) que inopinadamnete comenzaron a alentar a Porteño, en su encuentro con el Atlético. Claro, parecía demasiado numerosa la barra de aquel equipo. Finalmente, se descubrió la verdadera identidad de los "alegres cantores" y quedó en evidencia que sus deseos de que ganara Porteño estaban verdaderamente referidos a que perdiera CASI.

Los resultados registrados hoy —los perdedores quedan automáticamente eliminados, en tanto que los ganadores pasan a los octavos de final— fueron los siguientes: SIC 14, YPF 0; Jockey Club (Córdoba) 3, Liceo San Martín 9; CUBA 11, San Fernando 8; Los Sauces 13, El Quillá (Santa Fe) 3; Belgrano AC 16, Córdoba AC (Córdoba) 0; San Martín 10, Tacuara (Rosario) 0; Gimnasia y Esgrima 13, Liceo Naval 0; Obras Sanitarias 5, Rosario Atlético 3; Los Duendes 15, Curupaytí 5.

Beromana 6, Deportiva Francesa 3; La Tablada (Córdoba) 8, Hindú 3; Pueyrredón 23, El Tala (Córdoba) 3; Champagnat 10, La Plata 3. Pucará ganó puntos a San Juan, que no se presentó, y Old Georgian 5, Los Matreros 3.

LOS DEL MADRID GANARON FACIL Y ESPERAN EL AVION

MADRID, 9 (EFE). — Después del 3 a 1 del Real Madrid sobre el Zaragoza anoche, los jugadores madrileños quedaron concentrados en un hotel de la capital en espera de su salida mañana a las 2 de la madrugada (hora española), con dirección a Montevideo, donde el día 12 se enfrentarán a Peñarol.

Miguel Muñoz, entrenador del equipo, manifestó que definitivamente no se desplaza Gento. "Van los mismos jugadores que había concentrado para el cotejo de hoy. No se puede decir todavía el equipo que saldrá al campo". El entrenador del Zaragoza, el checoslovaco Fernando Daucik, manifestó con respecto al encuentro Real Madrid-Peñarol: "Veo al Real con muchas posibilidades; duro en juego, rápido y con una defensa lista y contundente. Si a esto unimos una delantera peligrosa, se puede decir que el Real Madrid puede conseguir cualquier resultado positivo donde vaya".

PEÑAROL PIENSA JUGAR PARTIDOS POR TODA EUROPA

MONTEVIDEO, 9 (ANSA). — Según se anunció en medios vinculados al Campeón de América, tras la definición de su pleito con el Real Madrid por la copa intercontinental, el equipo uruguayo jugará dos o tres encuentros más en Europa, uno de ellos en Inglaterra.

◆ UN ELOGIO

Las fuentes, que no dieron otros detalles de la pequeña gira que complementaría el viaje a Europa del Campeón de América, pero expresaron que los dirigentes se están esforzando para lograr el cambio de fechas de sus partidos en el campeonato uruguayo, para aquellos partidos que correspondan a su ausencia del país. En algunos casos, los aurinegros están ofreciendo jugar los miércoles de cada semana siguiente a su regreso de Europa, para poner rápidamente al día los encuentros que le queden atrasados. También se baraja la posibilidad de que un equipo reservista afronte los compromisos en Montevideo, compensando con determinadas sumas a sus adversarios, por la merma en las recaudaciones.

TENIS: VARIOS CAMPEONES DE JUVENILES EN BANCO NACION

Quedaron consagrados tres campeones metropolitanos de tenis en la disputa del torneo realizado en las canchas del Club Banco de la Nación. Las demás categorías se definirán cuando regresen de Chile los participantes en el torneo sudamericano.

◆ LOS RESULTADOS

Oscar Barral, en varones juveniles, se impuso a José Giber por 6|3 y 6|2. En varones infantiles, Edgardo Schapira derrotó a Lorenzo Sotiano por 8|6 y 6|4. Beatriz Araujo, en niñas infantiles, venció a Patricia Bianchi por 9|7 y 6|4. Las competencias de menores varones, niñas menores y juveniles se definirán el sábado 22 del corriente.

◆ EN RIVER PLATE

En Núñez prosiguieron los partidos del torneo organizado por River Plate, en homenaje a la memoria de René Choisie. Los resultados de la última jornada fueron los siguientes:

Singles. Caballeros: Fernández D'Oliveira se impuso a R. Sardo, 6|4, 6|2; A. Araon a D. Maisterra, 7|9, 6|0, 10|8; D. Meilaan a M. Cárdenas, 6|3, 6|0; L. del O. Fabiani a J. Alacumbre, w.o., y del Carril a R. Osete, 7|6, 6|7 y 6|3; en la rueda semifinal, R. Aubain a E. Waistein, 1|6, 9|7, 6|2.

Dobles Damas: Chandler-Santamaría a Lanza-Bollici, 6|2, 7|9, 6|3 y Ricardini-Romero a Dorella-Cogliatti, 6|3, 6|3.

Caballeros: Ullotta-Santana a Stagnaro-Stagnaro, 5|7, 7|5, 6|2; Battiato-Vacaro a J. Vázquez-E. Taverna, 3|6, 6|3, 6|3; Folino-Guerrero a Panna-Serna, 6|4, 6|3; Garrido-Wrigth a Diaz-Flaminio, 3|6, 6|2, 6|4; Bustamante-Hryce a Pandre-Spithas, 6|3, 6|2; Costa-Costa a Maulhart-Maulhart, 7|5, 1|6 y abandono; y Pandre-Pandre a Modai-Justus, 6|0, 6|0.

Dobles mixtos: Palmieri-Palmieri a Rearte-Olazar Udabe, 6|4, 4|6, 6|2.

POLO: BRILLANTISIMA EXHIBICION DEL SELECCIONADO EN HURLINGHAM

El Campeonato Abierto del Hurlingham Club tiene ya en Hurlingham Selección a su primer finalista. Superó en el encuentro semifinal realizado ayer en la cancha 1 del Club organizador ante numerosa concurrencia, a Tortugas Aurora por 13 a 6, aun cuando el match concluyó reglamentariamente en el segundo chukker.

Al chocar con violencia Gastón Dorignac con William Linfoot el jugador americano resultó el más perjudicado, pues al sufrir un fuerte golpe en la boca y en el hombro debió ser internado en el Sanatorio San Luis de esa localidad y ser reemplazado por Daniel González, que pertenece a la formación del Windsor Park, que jugará en la restante semifinal.

El marcador y las acciones hasta ese momento favorecían a Hurlingham Selección, que venció por 4 a 2. El predominio del ganador estaba basado en un acertado e incisivo despliegue ofensivo —contrarrestando la labor más serena del perdedor— con un remarcado juego abierto buscando la entrada en profundidad de Gastón Dorignac y Alfredo Harriott. Reanudado el partido, prosiguió el vencedor con una mayor y ordenada fuerza ofensiva, al continuar aquellos con armonioso y pujante cometido, pese al eficiente block defensivo compuesto por González y Torres Zavaleta.

Al ir imponiendo paulatinamente su presencia en el ground Juan C. Harriott, especialmente en el medio juego —guiando a sus compañeros—, la diferencias crecieron considerablemente, estabilizando una mejor aptitud individual y de conjunto.

Actuaron de jueces N. Ruiz Guiñazú y L. Garrahan, y de árbitro A. Hobson.

Hurlingham Selección: G. Dorignac 7, R. Harriott 6, J. C. Harriott (h.) 10 y G. Tanoira 7. **Total 30.**

Tortugas Aurora: J. Marín Moreno 6, J. M. Torres Zavaleta 7, W. Linfoot 9 (juego D. González 8) y C. Torres Zavaleta 7. **Total 29.**

Progresión: **Hurlingham Selección:** 3-1, 4-2, 7-2, 8-4, 10-4, 12-6 y 13-6.

Goles: **Hurlingham Selección:** Dorignac 5, A. Harriott 2, J. C. Harriott 5 y Tanoira 1. **Tortugas Aurora:** Marín Moreno 1, J. M. Torres Zavaleta 7, Linfoot 1, González 1 y C. Torres Zavaleta 2.

DEBOLE Y LOPEZ SE PERFILAN EN BILLAR

Se cumplió anoche la sexta fecha del Campeonato Metropolitano de Billar a tres bandas y son dos los punteros entre los cuales seguramente ha de quedar el título: Debole y López, que esta noche definirán en un encuentro que apasiona a los aficionados. López, que se había mantenido invicto hasta la sexta jornada, fue derrotado por Martínez, vencido anteriormente por Debole, quien a su vez perdió ante Borello.

Los resultados de la sexta fecha, penúltima del torneo, fueron los siguientes: Borello-Debole, 60-65-0,923 y 58-65-0,892, respectivamente; Martínez-López: 60-61-0,945 y 49-61-0,690; Scalise - Rossi: 40-66-0,606 y 60-66-0,909; Bonomo - Díaz 60-87-0,689 y 47-87-0,540.

La mejor tacada de la noche fue la realizada por Bonomo. Esta noche, final del torneo, se concretarán los siguientes matchs: Bonomo vs. Scalise; Borello vs. Martínez; Debole vs. López y Díaz vs. Rossi.

ATLETAS DE TODO EL PAIS SE DIERON CITA EN EL CAMPEONATO DE FECSYDA

Se disputó una nueva jornada del Campeonato Argentino de Atletismo Libre, organizada por FECSYDA en el parque Chacabuco, donde se dio cita gran cantidad de aficionados para presenciar la evolución de estos atletas llegados de todo el país. Como dato simpático no podemos dejar de registrar el hecho de que el Centro Brasileño presentó un equipo integrado exclusivamente por hijos de brasileños radicados en la Argentina.

Dado lo extenso del programa de este campeonato, que finalizará el miércoles 12 con las pruebas a realizarse en la Unión de Obreros y Empleados Municipales, vamos a dejar únicamente constancia de las especialidades que más interés despertaron y en las que mejores registros se lograron.

Final salto en alto para damas, menores: 1ª) Ana Ampolizzi (Club Defensores de Zárate), 1,25 m. **Juvenile.:** 1ª) Diana Zavala (Escuela Comercial de Quilmes), 1,25 m. **Mayores:** 1ª) Novella Lombardo (Club Defensores de Zárate), 1,25 m.

La marca lograda por Ana Ampolizzi adquiere más valor por el hecho de que no pudo ser superada por las dos categorías superiores.

Posta 4 por 400 metros. Varón juvenil: 1º) Defensores Unidos de Zárate, 4'14"5|10. **Mayores:** 1º) Allievi Club (C. Silva, L. Roselot, R. Torres y J. S. Serantes).

Al cierre de esta edición continuaba el campeonato con la disputa de series eliminatorias de varias especialidades.

◆ LA JORNADA DE AYER

En el transcurso de las pruebas correspondientes al torneo disputadas ayer, se registraron los resultados que siguen: Caballeros, Mayores, 200 metros: 1º C. Silya (AC) con 23"4; Posta 4 por 100 metros: 1º Club Atlético Sudamérica, con 46"8; Juveniles 200 metros: 1º El representante de EMA, Bataglini, en 23"8; Posta 4 x 100 metros: 1º Defensores Unidos de Zárate, con 46"8; Menores, 200 metros: 1º A. Vignal (I), 25"2; Posta 4 x 100 metros: 1º Club Atlético Independiente; Damas, mayores, 200 metros: 1ª E. Allievi (AC); Posta 4 x 100 metros: 1º Club Atlético Independiente.

◆ ALGO INSOLITO

Al cumplirse el último relevo de la posta 4 x 100 metros para caballeros, mayores, representantes de TEAM, adoptaron una insólita actitud antideportiva. Esto desagradó plenamente, no solo a los participantes de otros clubes, sino al mismo público asistente al espectáculo. Su descalificación no se hizo esperar, ya que se intentó nada menos que obrar violentamente contra los miembros del jurado y organizadores de la competencia.

CACHAZU: PERDEDOR MALEDUCADO

▪ DESCALIFICADO POR CABEZAZO
▪ REACCIONO COMO LAS FIERAS

La Federación Argentina de Box tendrá esta semana otro motivo para una reunión trascendente. Porque las actitudes del boxeador **Abel Cachazú**, al enterarse que había sido descalificado en su pelea contra **Ubaldino Escobar** por un **alevoso cabezazo** que aplicó al minuto y veinte segundos de la quinta vuelta, están reñidas con las más elementales normas de comportamiento de un ser humano. Su reacción fue propia de un matón de barrio, fue el símbolo del descontrol al que no tiene derecho nadie, porque la gente que va a ver un espectáculo, no puede ser ofendida de esa manera tan grosera, no puede tolerar el insulto de un jovenzuelo que no sabe perder, que se resiste al justo dictamen de un árbitro.

Todo empezó y terminó en la quinta vuelta. Cachazú salió de su rincón con el plausible propósito de definir, pero ni bien se produjo el primer cuerpo a cuerpo, se vio con absoluta claridad cómo su cabeza daba plena en el ojo izquierdo de Escobar, provocando una herida que se supuso grave en razón de la sangre que manaba.

Alfonso Araujo, árbitro de vasta y digna trayectoria, detuvo la pelea e hizo subir al médico de la Comisión Municipal de Box, que determinó que Escobar no podía seguir combatiendo. Fue entonces cuando Araujo, aplicando perfectamente el reglamento, procedió a levantarle la mano, decretándolo ganador por descalificación.

Cachazú había incurrido en un foul descalificador. Pero contra todo lo que pueda suponerse, la cosa no quedó allí. El perdedor se plantó en el centro del ring y protestó airadamente, lo amenazó al árbitro e hizo gestos dignos de un carrero cuando se enoja, pero jamás de un deportista. También ingresó al ring un particular (dicen que es su hermano), quien con la mímica de un payaso y la voz de Edmundo Rivero, insultó a Araujo, sentenció de robo al fallo y arengó al público a que subiera también (pero había tan poca gente que su pedido no halló eco...).

En plena demostración de iracundia por los "hermanos" Cachazú, que trataban de ser persuadidos por el manager Silvio Frías, subió Tito Lectoure, quien tampoco consiguió domar a la fiera, que seguía gesticulando y gritando.

Después de varios minutos de escandalete, el iracundo se calmó y se fue hacia el vestuario. Y tras él, nosotros...

La puerta estaba abierta, porque la reunión había sido en familia. Amigos de Cachazú, algunos curiosos y nosotros, preguntando:

—¿Qué pasó?

—Me robaron, me estafaron... El cabezazo fue sin querer.

Llegó Lectoure y lo reprendió severamente por la gravísima inconducta que había ostentado, le dijo que lo sancionaría, que jamás debió reaccionar así.

Pero el hecho estaba consumado y ahora tendrá que juzgarlo la Federación Argentina de Box. A Bonavena le quitaron el título por algo mucho menos grave que lo de Cachazú, que no tiene ningún título. Y si en el boxeo hay algo de justicia, la suspensión tiene que ser lo suficientemente amplia como para que este irreflexivo escarmiente.

Sin embargo, el incidente sirvió para que los pocos que estábamos en el Luna Park no nos durmiéramos con la horrible pelea que estaban protagonizando.

JORGE MICHIELL

Escobar caído, semioculto por Cachazú. La alternativa fue en la segunda vuelta, cuando un empujón de Cachazú determinó este resbalón de Escobar. El juez Araujo, siempre eficiente, no inició la cuenta. Muchos creyeron que el árbitro se había equivocado. Pero no fue así

Aún sangrando profusamente de la ceja izquierda (en la toalla pueden verse hilos de sangre), Escobar levanta su mano de triunfador. Hasta el lamentable incidente la pelea estaba pareja, con una leve ventaja de Cachazú, pero insuficiente como para decretar ganador

Protesta Cachazú, con un gesto evidentemente poco deportivo. El particular que está a su lado —nos dijeron que era su hermano— también protesta. Por supuesto, ninguno de los dos tenía derecho a esa reacción tan fuera de lugar, pero mucho menos el particular que debió ir preso

"CHARLES" PASO

Ganó en Gran Forma; Segund

Fotos de nuestro enviado especial BRAULIO FERNANDEZ

TRES ARROYOS, 9 (De nuestros enviados especiales). — Carlos Menditeguy, al comando de un F-100, logró adjudicarse la XVI Vuelta de Tres Arroyos, luego de una intensa lucha con Carlos Pairetti, que solo aflojó en los últimos tramos, al tener que cambiar una goma, y Eduardo Casá, cuya "topadora" corrió fuerte en el último tramo. Juan Manuel Bordeu y su "Coloradita" no tuvieron suerte y debieron dejar la carrera por insalvables desperfectos mecánicos, perdiendo de esa forma la prueba a uno de los buenos animadores. Extraordinaria fue la performance cumplida por Julio Faustino que se ubicó cuarto en el final de la brava lucha donde la tierra tuvo mucho que ver en la clasificación de los volantes, amén del circuito, cuyas curvas hicieron que los volantes lucieran sus habilidades.

Un fuerte viento cruzaba el circuito minutos antes de que las máquinas se lanzaran al vértigo de la XVI Vuelta de Tres Arroyos, organizada por el club Quilmes, de aquella localidad bonaerense. Exactamente a las 8 la bandera del club organizador bajó por primera vez, dejando paso al coche número 1, de Eduardo Casá, tras el que fueron partiendo —con intervalos de 30 segundos entre cada uno— el resto de los volantes que se presentaron en el punto de partida. Raúl Chavert, que tuvo inconvenientes con el motor, largó en el último lugar, después que lo hiciera el 36 de Alberto Barragán.

CLASIFICACION GENERAL

Pos.	Nº	Corredor	Marca	Tiempo Neto
1º	4	Carlos Menditeguy	Ford	3h47m21s3|5
2º	3	C. Pairetti	Chevrolet	3h48m18s
3º	1	E. Casá	Ford	3h48m23s1|5
4º	16	J. Faustino	Chevrolet	4h 1m12s3|5
5º	5	C. Malnatti	Tornado Jet	4h 2m58s3|5
6º	6	C. Galbato	Ford	4h 7m38s3|5
7º	30	A. Beguerie	Ford	4h19m26s2|5
8º	31	E. Mattias	Ford	4h21m27s3|5
9º	23	J. Novak	Ford	4h21m44s1|5
10º	7	E. Rodríguez	Chevrolet	4h42m58s

Promedio general del ganador: 166,081 k.p.h.
Promedio de vuelta: Bordeu, en la 1ª, 174,011 k.p.h., con un neto de 54m15s.

◆ PAIRETTI, POR TIEMPO

Ya en el tramo de tierra, Eduardo Casá marchaba al frente, enseñando el camino, mientras Bordeu lo acosaba y Carlos Pairetti imprimía mayor velocidad a su máquina, tratando de dar alcance a los punteros. Al cumplirse 30 kilómetros, el volante de Arrecifes, tercero en el camino, marchaba primero por tiempo, aventajando a Bordeu por solo 3 segundos.

Para este entonces, César Malnatti había reanudado la marcha, aunque muy retrasado con respecto a los punteros, pero volvía a ser uno de los animadores de la carrera.

◆ BORDEU, EN BELLOCQ

Por Bellocq, a 52 kilómetros del punto de largada, fue el primero en pasar Eduardo Casá, que lo hizo a las 8h.17m.28s. Segundos después lo hizo Juan Manuel Bordeu, que pasaba así a comandar la prueba por tiempo, con un neto de 17m. 6s., aventajando a Carlos Pairetti por 3 segundos. Después marchaban Carlos Menditeguy, Carmelo Galbato, Ernesto Rodríguez, Pablo Fachini, Mariano Calamante, "Sandokan" (Carlos Marincovich), Héctor Figlioli, Domingo López Oribe y Héctor Plano.

Al llegar a la localidad de Lín Calel, las posiciones no habían sufrido variantes, y Juan Manuel Bordeu se mantenía al frente de la prueba, mientras se iba distanciando de Casá y se notaba un gran avance de Pairetti, que procuraba dar caza a la "plateada" del balcarceño.

◆ BORDEU SIGUE FIRME

A 95 kilómetros del punto de partida, en la localidad de Copetonas, Juan Manuel Bordeu se mantenía firmemente en la punta, en tanto que Carlitos Pairetti, que ya marchaba segundo en el camino, se ponía a "tiro de arcabuz". Bordeu había empleado 33m17s y Pairetti 7 segundos más que "La Coloradita". El promedio ascendía a 171,859 k|h. Tercero estaba Menditeguy y cuarto Casá.

◆ PRIMERA VUELTA

Juan Manuel Bordeu, el gran corredor de Balcarce, se acercaba vertiginosamente a Tres Arroyos. Tras superar el paso a nivel del ferrocarril, la "Coloradita" pasó por el control a las 8h54m45s, con un neto de 54m15s y a un promedio de 174,011 k.p.h. Posteriormente pasó Carlos Pairetti, que marchaba 5s1|5 detrás de Bordeu. Tercero estaba ubicado Eduardo Casá, cuarto, Mariano Calamante, quinto Carmelo Galbato, sexto Héctor Plano, en gran performance, séptimo Carlos Menditeguy, octavo Erberto Rodríguez, noveno "Sandokán II" y décimo Pablo Fachini.

A esta altura el tren de carrera se hacía intenso, y los volantes trataban de "exprimir" a sus máquinas para hacerles rendir el máximo. Atilio Oscar Tempone, que venía bien colocado, se vio precisado a hacer abandono de la carrera al rompérsele el pedal del acelerador y no poder arreglar el desperfecto.

◆ BORDEU, AL MARGEN

A buen tren se desarrollaba la prueba, y las posiciones en la punta no habían sufrido variantes hasta que los volantes pasaron por segunda vez por el control de Copetonas. Juan Manuel Bordeu, que hasta ese momento venía punteando en el camino y por tiempo, fue aminorando la marcha, notándose que le costaba mucho levantar velocidad a la salida de las curvas. A 10 kilómetros de Copetonas, el balcarceño se detuvo a un costado del camino, y entonces Carlitos Pairetti quedó dueño de la ruta. "La Coloradita" reanudó la marcha pero visiblemente "sentida", ya que no tenía la velocidad del comienzo. Algo había ocurrido en su caja de velocidad y de esta manera Bordeu quedaba al margen de la prueba.

◆ SEGUNDO CIRCUITO

Cumpliendo los primeros 314,670 kilómetros, Carlos Alberto Pairetti pasó en primer lugar por Tres Arroyos, finalizando así el segundo circuito. En este lugar aventajaba a "Charles" Menditeguy por 4'38"1|5. En la tercera colocación se hallaba "la topadora" de Casá. Después venían Carmelo Galbato, César Malnatti, haciendo rendir mucho a su T-J después de la detención en la primera vuelta; Julio Faustino, Alberto Rodríguez, con problemas en la caja; Mariano Calamante y Pablo Facchini. Así fueron en busca de Bellocq por tercera vez.

Eduardo Casá, que imprimió fuerte velocidad después de su segunda pasada por Tres Arroyos, superó en el camino a Menditeguy, pero el esfuerzo realizado por la "topadora" balcarceña hizo que al pasar otra vez por Copetonas debiera detenerse por espacio de dos minutos, reanudando la marcha normalmente tras superar el inconveniente que lo obligó a perder tiempo.

◆ TERCERA PASADA

Fue el siete bancadas de Pairetti el que alcanzó Tres Arroyos por tercera vez en primer término. El volante de Arrecifes, que pasó por el control a las 10h.47m. 02s. 3|5; empleando un neto de 2h.47m.02s.3|5. Tras él lo hizo Eduardo Casá, que marchaba a una diferencia de 6m. 09s.3|5. Tercero en pasar por Tres Arroyos en la vuelta número tres, fue Carlos Menditeguy, que pugnaba por descontar la ventaja que le llevaban sus dos predecesores. Después también pasaron Carmelo Galbato y César Malnati, en su T-J, que le rendía al máximo.

◆ GRAVE ACCIDENTE

Mientras iba en pos de la tercera vuelta, sufrió un accidente el coche número 10, de Pablo Facchini, a la altura de la localidad de Copetonas, a consecuencia del cual resultó con varias heridas su acompañante Monichetti. Sin pérdida de tiempo, y luego de comprobarse la situación en que habían quedado los dos pantes de la máquina procedió a trasladar a nichetti hasta el dom particular de un m mientras en Tres Ar se había preparado el co de sangre de prev de que fuera necesar lizarlo.

◆ LENTITUD Y VIOLENC

Cuando el puntero plia la mitad del rec del último circuito quina comenzó a red velocidad, saliendo curvas con muchas tales, presumiblemen algún problema de tre tanto, y en cont ción con lo que le a Pairetti, la "topado Casá venía "con tod curando descontar la ja que le llevaba Y la diferencia se fu tando, primero era minutos, luego 4m.30 pués 2, más tarde... lo se hacía intenso.

Pablo Facchini estaba corriendo fuerte. Un accide fortuna, no tuvo las trágicas consecuencias que El acompañante

UN MUERTO Y DOS HERIDOS GRAVES AL INCENDIARSE LA MAQUINA DE USANDIZAGA

En la foto puede apreciarse el estado en que quedó el coche de Usandizaga, que causó la muerte de un menor. Usandizaga iba a correr en Tres Arroyos

TANDIL, 9 (De nuestro corresponsal). — Un lamentable suceso, ocurrido en el paraje denominado Villa Laza, arrojó el saldo de un muerto y dos heridos graves. El hecho, que ocurrió en las primeras horas de ayer, se produjo cuando un automóvil de carrera, que iba a ser utilizado por el volante local Eduardo Usandizaga en la disputa de la Vuelta de Tres Arroyos, se precipitó contra un poste y posteriormente se incendió.

Resultaron víctimas del accidente tres personas que estaban probando la máquina de Usandizaga. Iban en ella el mecánico Ruben Albornoz, su auxiliar Jorge Piotti y el menor Hugo Rubén Arias, de 15 años.

Se ignoran las causas del accidente, pero se presume que fue debido a que la máquina, lanzada a gran velocidad, perdió estabilidad, saliendo de la ruta, yendo a dar contra un poste telefónico. A raíz del violento impacto, falleció el menor Hugo, que sufrió fractura del cráneo y con heridas los otros dos ocupantes del auto, que fueron trasladados al hospital municipal, donde quedaron internados en grave estado. El auto se incendió.

Eduardo Casá se prueba disputada

LOS TRES ARROYOS

..., Pairetti

rodejó al margen de la competencia. Un accidente que, por atribuyó al comienzo, cuando su coche se fue contra un poste. ...ino, se está recuperando.

...se sumaba Carlos Menditeguy, con mucha fuerza en los últimos tramos.

◆ DUELO AL SOL

Mientras Casá se acercaba a Pairetti, éste se vio obligado a detenerse para cambiar la cubierta trasera izquierda, que sufrió un reventón. Mientras estaba en eso, Casá lo superó en el camino. Atrás venía "Charles" Menditeguy. Y en momentos en que Pairetti volvía al camino, aquél estaba a menos de 500 metros. Se tornó violenta la lucha. Un verdadero duelo al sol. Y la emoción hizo presa en los observadores de la carrera cuando el Ford de "Charles" superaba al "siete bancadas" de Carlos Pairetti, yendo en busca de la meta con gran velocidad.

◆ FINAL EMOCIONANTE

Los espectadores que se hallaban junto al control de Tres Arroyos vivieron momentos emocionantes cuando se acercaban al final de la competencia los volantes que pugnaban por el primer puesto. Eduardo Casá fue el que arribó a la cabeza, haciéndolo a las 11h.48m. 23s.1|5. El piloto de Balcarce empleó un neto de 3h. 48m.23s.1|5. Después, y con pocos segundos de diferencia, llegó Carlos Menditeguy, y en seguida lo hizo Carlos Pairetti, en medio de grandes aplausos.

◆ ¡GANO MENDITEGUY!

Cotejados que fueron los tiempos netos de los tres pilotos que habían finalizado la prueba, se comprobó que "Charles" Menditeguy se había adjudicado la carrera, con un neto de 3h47m21s3|5. Segundo quedó Carlos Pairetti, que hizo 3h48m18s, quedando a una diferencia de 5s3|5. Tercero fue Eduardo Casá y cuarto, en excepcional actuación, Julio Faustino.

GRAVE ACCIDENTE DE FACCHINI: SU COPILOTO HERIDO

TRES ARROYOS, 9 (De nuestros enviados especiales). — Mientras se estaba desarrollando la segunda vuelta, y a la altura de la localidad de Copetonas, se registró un grave accidente, que tuvo por principales actores a los ocupantes del coche número 10, piloteado por Pablo Facchini, que llevaba como acompañante a Monichetti.

En efecto, al tratar de tomar una curva, el auto de Facchini no obedeció al comando, yéndose sobre un poste telefónico, volcando después. Se temió por la suerte de los dos volantes, y de inmediato se procedió a prestar los primeros auxilios a los accidentados, comprobándose que Facchini presentaba lesiones de poca importancia, en tanto que su acompañante había sufrido contusiones de mayor gravedad.

Sin pérdida de tiempo se trasladó a Monichetti hasta el domicilio de un facultativo de Copetonas donde, con la ayuda de otro galeno, se les prestaron las primeras atenciones, suministrándosele suero.

Después de que los médicos hicieron una prolija revisión al herido, señalaron que presentaba algunas fracturas siendo el diagnóstico de carácter reservado. Al mismo tiempo se había solicitado al hospital de Tres Arroyos se tuviera preparado el banco de sangre en previsión de que fuera necesario utilizar sus servicios.

Ya finalizada la carrera, se anunció que Monichetti estaba reaccionando favorablemente, siendo su estado estacionario más satisfactorio. Mientras tanto, se esperaba la llegada de médicos del hospital de Tres Arroyos para trasladar al herido hasta esa ciudad, a fin de atenderlo en mejor forma.

EL "Tornado" de César Malnatti se está poniendo cosa seria. Pese a que es una máquina en experimentación da pruebas de una gran fortaleza y es de las más llegadoras. Hoy en Tres Arroyos fue quinto. Aquí lo vemos en plena marcha.

Julio Faustino hizo una gran carrera. Su cuarto puesto así lo señala. El buen volante cumplió, y mucho, en la XVI Vuelta de Tres Arroyos, donde el circuito y la tierra fueron bravos obstáculos.

...elozmente en busca de la meta. "Tuqui" alcanzó el tercer puesto en la ... Tres Arroyos, disputando la punta con Charles y con Carlos Pairetti.

Todo hacía creer que el ganador de Tres Arroyos sería el arrecifeño Carlos Pairetti. Pero en la última vuelta, que ya estaba adquiriendo aires de paseo triunfal, pinchó una goma trasera.

Mundial de Saltos: Sigue Disputándose

Brillante actuación y merecida ovación del público al jinete argentino Naldo M. Dasso pusieron emocionante final en la jornada hípica de la víspera, que culminó con la disputa de la prueba internacional de caza con salto variado y altura máxima de 1.30 metro.

Finalizada la primera parte de la competencia, que ganó el representante de Italia, Graciano Manzinelli, con el caballo Oxobob, y de la que dimos amplia información en nuestra sexta edición, se efectuó la de caza, que en forma magistral se adjudicó el capitán Dasso.

Esta prueba no tiene puntaje para el campeonato mundial de saltos pero puso una nota de gran expectación y ratificó la calidad de los participantes. El capitán Dasso, con Chipao, cubrió el recorrido en 68s.9|10 superando al italiano Raimondo d'Inzeo que lo siguió con 69s. montando a Bells of Clonmell; el tercer puesto correspondió a la jinete chilena Astrid de Dimonetti, 69s.8|10, con Hasso; 4º, Nelson Pessoa, de Brasil, con Gran Geste en 70s.; 5º Graciano Mancinelli, de Italia, con Calatrapo, quien empleó para el recorrido 72s.7|10, y 6º el argentino Juan Carlos Etchepare, con Ulano, en 74s.2|10.

◆ DASSO, EJEMPLAR

La conquista del capitán Dasso frente a tan calificados adversarios no deja lugar a ninguna duda sobre sus cualidades de jinete. Limpiamente, seguro y con elegancia, superó los obstáculos, poniendo en evidencia una destreza que arrancó prolongados aplausos del público que creía insuperable casi la marca del italiano D'Inzeo. Cuando la enseña azul y blanca flameó al tope del mástil de honor anunciando el triunfo del argentino en la prueba de caza, se renovaron las expresiones entusiastas de los asistentes.

◆ MARCHA DEL PUNTAJE

Las posiciones en el VI Campeonato Mundial de Saltos, luego de la primera prueba, es la siguiente:

Graziano Mancinelli, Italia, 15 puntos; Américo Simonetti, Chile, 13; Anton Ebben, Países Bajos, 12; José Alvarez de Bohorques, España, 11; Nelson Pessoa, Brasil, 9 ½; Raimondo d'Inzeo, Italia, 9 ½; Pierre Jonquere d'Oriola, Francia, 8; Rafael Paullier, Uruguay, 7; Adolfo Queipo de Llano, España, 6; Jorge Amaya, Argentina, 5; Hugo M. Arrambide, Argentina, 4; Manuel Rodríguez, Chile, 3; Carlos Alberto Dos Santos, Brasil, 2; y Néstor Nielsen, Uruguay, 1.

◆ SEGUNDA PRUEBA

La segunda prueba de saltos con puntaje para el mundial, se estaba desarrollando en momentos de entrar en máquina la presente edición. Un numeroso público, al igual que en la víspera, se ha dado cita en las instalaciones del Campo Hípico Argentino para asistir a las alternativas de la extraordinaria competencia.

El italiano Mancinelli, ganador en las pruebas de la jornada inicial, exhibió notables condiciones que le perfilan como la gran figura del certamen

Campeonato del Mundo de Pelota: 9 Países a Uruguay

A nuestros vecinos uruguayos le corresponde el alto honor de ser sede del V Campeonato Mundial de Pelota, que tendrá lugar entre los días 3 al 13 de diciembre próximo, donde han prometido la participación los mejores especialistas de ese deporte.

Es ésta la segunda vez que la Federación Uruguaya aborda tal compromiso, ya que tuvo a su cargo el segundo torneo, en el año 1955, precisamente cuando clasificó con el título mundial de mano individual en trinquete a Luis Iraizos "Andrucco II".

Estos eventos tuvieron realización en San Sebastián, en el año 1952; en Biarritz, en 1958, y Pamplona, en 1962. Hasta el presente han sido inscriptos tres países por modalidad, lo que permite competir en las siguientes: en trinquete, paleta argentina, hasta el presente es algo dudoso que pueda llevarse a cabo, paleta española, share y mano individual y por parejas.

En frontón, corto, paleta argentina, paleta española, mano individual y en parejas; frontenis goma y pala corta. En frontón largo, cesta punta y pala larga.

Abordando los múltiples detalles de organización, la comisión coordinadora, que integran los señores Héctor Vernaza, Julio Bourdiel, Enrique Bidondo, Juan P. Gazzo, Fernando de Castro y Walter Martínez vienen trabajando en forma intensa procurando que la realización de este evento supere a los anteriores. Para ello ven facilitado el libre desarrollo de todas las especialidades en razón de contar con canchas de medidas especiales como la de cesta punta, construida en el predio de la exposición, que permite así a Uruguay ser el único país de Sudamérica en condiciones de poder auspiciar este tipo de competencias.

◆ VISITAS DE PRESTIGIO

En un informe suministrado por el señor presidente de la Federación Uruguaya, don Héctor Bernazza, nos manifiesta que con beneplácito ya se ha asegurado la participación de las representaciones de España, México, Filipinas, Estados Unidos de Norte América, Bolivia, Chile, Argentina y Uruguay por derecho de organizadores.

A todos estos participantes de jerarquía debe agregarse la casi probable participación de la fuerte representación de Francia, lo que configuraría la realización de un evento de estimables proporciones, que servirá para unificar aún más los vínculos que unen a la gente de este noble deporte.

Con respecto a los escenarios, manifiesta el presidente que uno de los puntos principales es el acondicionamiento de las canchas y la pintura de frontones y trinquetes.

El escenario de cesta punta donde se jugará uno de los campeonatos más importantes del mundo —España espera reconquistar el título que desde hace doce años está en poder de México— está situado en el predio de la exposición, debiéndose recurrir a los técnicos en pintura por el problema del impacto que produce la pelota al chocar frontis, a una velocidad calculada en 250 kilómetros horarios.

Tal inconveniente fue superado por una importante firma uruguaya que proporcionó el material, asegurando además del normal desarrollo de la competencia en el factor óptico presentando escenarios con colores especiales en verde, a efecto de que los espectadores puedan seguir el juego sin dificultades.

Además del escenario de referencia, se utilizarán los trinquetes de los clubes Euskal Erria, Uruguay, Onward y Montevideo, en frontó los que poseen los clubes Wanderers y Nacional.

EN WATERPOLO, BOCA FLOTO MUCHO MEJOR Y CONTINUA PRIMERO

Se disputaron en la piscina del club Comunicaciones dos fechas del Campeonato Metropolitano de Waterpolo (primera división), que organiza la Federación Argentina de Natación. Jugadas tres fechas, Boca Juniors —campeón de la temporada pasada— y Comunicaciones comparten el primer puesto, con dos victorias, seguidos de River Plate y Gimnasia y Esgrima, una victoria, e Independiente, ninguna victoria.

En su presentación, Boca Juniors se enfrentó a Gimnasia y Esgrima venciendo por 11 a 3, tras demostrar una total superioridad en todos los terrenos, merced a la mayor velocidad de todos sus nadadores, principalmente Francisco Lamas y a los conocimientos y experiencia de Codaro y Fischer.

Fueron jueces, en este partido, Mosquera y [illegible] y los equipos formaron así:

Boca Juniors: J. Ronzoni, J. Villa, R. Cipreso (1), O. Codaro (2), R. Fischer (1), J. Mirani (1), F. Lamas (6) y J. Núñez.

Gimnasia y Esgrima: M. Fernández, N. García, E. López, J. Cook Lamas, R. Mundela, G. Turci, C. Valansi, C. Vargas (1), M. E. Katz, O. Márquez (1) y A. J. Pérez (1).

◆ VENCIO RIVER

Por su parte, River Plate, donde se destacaron Jorge A. Avendaño y Carlos Turci, derrotó a Independiente por 10 a 5. Las formaciones fueron éstas:

River Plate: D. Wolff, D. Remesar (1), L. Grillo, H. Losio M. Blanco, J. Avendaño (5), C. Turci (2) B. Luzzi, E. Malenky, C. Scheld, R. Malenky y A. Pérez (1).

Independiente: A. Almendro, A. Kabilio, N. Barcia (1), H. Destri, R. Curia, R. Sánchez (4), J. Oniszczuk, C. Sorace, O. Walk R. Soldan y H. Naveira.

◆ TERCERA FECHA

En la tercera fecha del campeonato Boca Juniors se impuso a River Plate por 6 a 2 y Comunicaciones a Independiente por 6 a 1.

NUESTRO AJEDREZ ESTARA PRESENTE EN LA OLIMPIADA

El ajedrez argentino, que alguna vez fue el tercero del mundo, tiene cada día menos apoyo. Sin embargo, la Federación Argentina, en ponderable esfuerzo, resolvió que un equipo de seis jugadores nos represente en las Olimpiadas que se realizarán entre el 25 de este mes y el 20 de noviembre en La Habana, capital de Cuba. Aunque no hayan conseguido íntegramente el dinero necesario, consideran que para la fecha del viaje podrán reunir los fondos necesarios, por lo que mandaron ya el telegrama de inscripción en el magno evento, que es, en la práctica, el campeonato mundial

Los maestros designados son los siguientes: Miguel Najdorf, Oscar Panno, Julio Bolbochán, Raúl Sanguinetti y Héctor Rosseto. Falta aún designar el sexto, que surgirá de estos tres nombres: Alberto Foguelman, Raimundo García y Samuel Shweber.

De acuerdo a la nómina del plantel, puede decirse que éste es el equipo más fuerte que está en condiciones de formar Argentina, que seguramente cumplirá una actuación muy destacada.

BEISBOL: LOS JAPONESES SE ADUEÑARON DE YPF DESPUES DE PELEARLO CON BRAVURA

Completando el partido suspendido del sábado anterior, se enfrentaron Asociación Japonesa e Y.P.F. —por la rueda de perdedores del torneo Apertura de beisbol. Y.P.F. fue superior y se acreditó una victoria parcial de 3 carreras a 1, pero como el juego se inició con el marcador favorable a Japonesa por 12 a 5, éstos se alzaron con el triunfo por 13 a 8. De esta manera, Y.P.F. resultó eliminado y su rival pasa a la semifinal de la zona. El juego en sí no tuvo facetas de relieve. Solo bastó para evidenciar gruesas fallas en el fildeo del vencedor, especialmente de su centerfielder y del segunda base, que perdieron pelotas fáciles de atrapar y la falta de brazo del catcher, que para tirar a segunda le pasa la pelota al lanzador.

A ello se sumó el deficiente bateo de YPF, cuyos hombres desperdiciaron la posibilidad de volcar el score a su favor, logrando un solo hit, cuando Rico conectó de línea sobre el left, empujando a Far hasta el home. Valores, pocos; por el potencial que les asignan su juventud y condiciones se pueden destacar dos: Martínez —un chico al que hay que cuidar por lo mucho que promete— y Guillermo Yokoo, que reapareció en su puesto, donde no tiene un reemplazante de categoría, al menos en su club.

Síntesis:

Asociación Japonesa: Abe (P), Tamanaha (1b|RF), Mutoh (LF), E. Yokoo (SS), Fukaya (C), Takayama (CF), Kitajima (2b), Kishimoto (RF) (M. Shinzato) (G. Yokoo-1b), J. Shinzato (3b) (Nakama).

YPF: Robiolio (RF), Soñora (LF|SS), Caloustian (CF), Koch (1b), Gazzotti (3b|C), Lizaso (2b) (Añón) (Cirio-3b), Romero (C) (Far-LF), Grillo (P) (Rico), Martínez (SS) (Negri-2b).

Progresión		C	H	E
YPF	010040021—	8	7	9
A. Japonesa	30603001x—	13	10	7

En DAOM. Umpires: Walter Romero (home) y Jorge Méndez.

◆ CAMPEONATO ARGENTINO

Mañana lunes viajará a Córdoba la delegación de Capital, para defender su título de campeón nacional invicto en las nueve ediciones anteriores del certamen. El décimo campeonato argentino, que se realizará en esa ciudad entre los días 12 y 16, contará, además, con la participación de los conjuntos de Córdoba, Rosario, Salta, Bahía Blanca y Mar del Plata. La nómina completa del equipo metropolitano es la siguiente: Roberto Pertierra, presidente; Jorge Méndez, delegado; Walter Romero, árbitro; Justo Gómez Granados, manager; Fernando Garrido, coach; y los jugadores Angel Yamamoto, Eduardo Moggio, Horacio Blanco, Antonio Martí, Carlos Guerreiro, Roberto Scardino, José Couto, Carlos Koretzki, Juan Repetto, Guillermo Yokoo, José Roslan, Guillermo Meyer, Raúl Melgar, Horacio Naveiro, Alberto Shimooke, Guillermo Rodríguez y Mario Rossi.

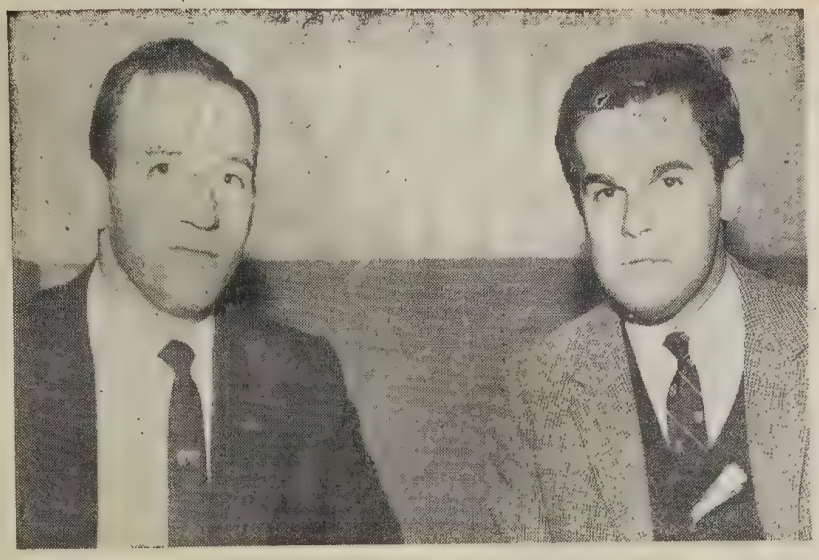

Angel Guastella, director técnico de Los Pumas, y Poggi, uno de los jugadores, habláron a ULTIMA HORA de lo que le pasa al equipo en los partidos frente a los sudafricanos

GUASTELLA, POGGI... ¿QUE LES PASA A LOS PUMAS?

EN un quinto piso de la calle Acevedo 2448, en pleno barrio Palermo, habita un puma herido. Pero este puma herido no tiene nada que ver con el felino, sino que se trata del "Puma" Eduardo Poggi, medio-apertura de la selección nacional en el último partido jugado frente a Gazelles, el sábado pasado en Gimnasia y Esgrima. Fuimos a visitar al amigo lastimado en ese encuentro, y como nuestra visita coincidió con la de Angel "Papuchi" Guastella (entrenador de los "pumas"), decidimos ponernos en profesionales, y hacer una nota, un poco formal... otro poco informal, con estas dos figuras representativas de nuestro rugby.

Más que diálogo... más que preguntas y respuestas, existió una charla cordial, amena, sobre todos los matices que rodearon a la reciente visita de los Gazelles.

—¿Cómo anda la lesión, Eduardo? (el que pregunta es Guastella).

—**Bastante bien, Angel. Fue un desgarro muy fuerte. Al tratar de tacklear a Meiring, en la jugada previa al segundo try de ellos, sentí un fuerte tirón... y después no pude seguir más.**

—De haber seguido, ¿pudo haber cambiado el resultado? (preguntamos nosotros a Guastella).

—**Bueno, Eduardo hasta ese momento se había conseguido en uno de los valores fundamentales del equipo no si perdimos no fue solo por su ausencia, sino porque muchachos aflojaron un poquito luego del empate en tantos, y permitieron la concreción de esos dos tries, que después nos fue difícil descontar.**

Y entonces el hombre que nunca quiere hacer declaraciones antes o después de los partidos, porque "me pongo muy nervioso"... que evita reportajes por radio o televisión, se largó a hablar, y la charla se convirtió en diálogo.

—**Ellos representan posiblemente el cuarto equipo del mundo, pero yo, como todos los muchachos, creemos que nos les puede ganar. Su más grande virtud, en la que son insuperables, es la forma en que trabajan en las formaciones (lines, fijos y volantes) sus forwards. Sin embargo, existe algo que están tratando de aprender bien, pero que todavía no lo han logrado del todo: sacar la pelota desde el fondo del line. En ese sentido nosotros los superamos.**

—Perdoname la interrupción, Angel, pero si aun no sabiéndolo hacer bien es muy difícil pararlos, ¿te imaginás lo que será cuando lo aprendan? (El de la pregunta fue Poggi.)

—**Sí, es cierto, pero antes que nada quiero hacer una aclaración. Se dijo que cuando saltan en los lines se ayudan y se sostienen unos con otros. Lo que en realidad pasa es que cuando uno de ellos salta y obtiene la pelota, los compañeros lo van acompañando en la caída, haciéndose ésta más lenta que la que habitualmente realizan los nuestros. Pero éstos son pequeños detalles que no hacen al caso, y que no llegan a ser infracción. Para mí, la diferencia fundamental entre ellos y nosotros sigue estando en la distinta mentalidad y la distinta preparación física que poseen en relación a nuestro jugador. Nosotros solo comenzamos a entrenarnos todos los días, dos semanas antes del partido, cosa muy distinta a cuando hicimos la gira a Sudáfrica, que estuvimos "viviendo" prácticamente para el rugby. Además, aunque ellos también son amateurs, y cuando nosotros los visitamos pasaban por el mismo problema que el nuestro de ahora, es decir, que tenían los mismos inconvenientes para entrenarse... El sistema de vida allá es distinto. A las 5 de la tarde ya dejan todos de trabajar, pudiendo así tener mucho más tiempo para dedicarse al rugby, que nuestros jugadores, que a veces terminan de trabajar a las 8 de la noche, para levantarse luego a las 6 de la mañana.**

> "Los Sudafricanos nos Ganaron en Todo, Pero Nosotros Apenas Pudimos Entrenarnos unos Días"

—Sí, es cierto (habla Poggi), yo me pongo de testigo, ya que me levantaba a las seis de la mañana, me iba al hospital (en marzo se recibió de médico), trabajaba todo el día, y luego tenía que ir al entrenamiento a la noche.

Preguntamos a Guastella sobre el motivo de la baja actuación de la selección, durante el primer tiempo del último partido y la posterior recuperación, y nos contesta así:

—**Simplemente, nos superaron en todo sentido. Al sacar la pelota siempre ellos, nuestra línea no tuvo nunca juego, y así no se podía. Al terminar el tiempo los reuní y lo único que les dije fue que trataran de jugar como ellos sabían, y que todo no estaba perdido. Después, todo lo hicieron ellos. Con garra, con empuje y con calidad. Hasta pudimos haber ganado, si no fallan los backs en los dos tries últimos de ellos, y si Gradín no se equivoca, en la jugada posterior al 12 a 12, que pudo ser try. De los Gazelles, los jugadores que más me impresionaron fueron De Villiers, Barnard, Nomis y Meiring. Entre los forwards es difícil dar nombres, pues son todos muy parejos.**

Como la charla se pone cada vez más interesante y tiende a extenderse, dejamos las últimas palabras para Poggi:

—**Era un partido como para no dar ventajas, y tampoco para desperdiciar las que nos ofrecieran. Por eso, en los drops vi la oportunidad para embocarlos... y los metí. Pero quiero aclarar, con anterioridad al partido, con "Papuchi" habíamos calculado esa posibilidad. Para mí, los mejores de ellos fueron De Villiers, Nomis y Marais.**

LA TRIBU "MATO" A LOS CHUCAROS Y TODA LA RURAL

Continuó disputándose ayer, el torneo de pato "Soldado de la Independencia", que es organizado por la Federación Argentina de ese deporte. Los encuentros se llevaron a cabo en el Campo Argentino de Pato, sito en Campo de Mayo. En primer término, completaron el trabajo que se había interrumpido días pasados, La Tribu y Los Chúcaros, cuando se imponía el primero por 6 a 2. El resultado final —registrado ayer— fue favorable a La Tribu, por 8 a 5.

Luego, se midieron La Tribu y La Rural. Venció el primero de los nombrados, por 10 a 3. En último término, cotejaron fuerzas Los Chúcaros y Lucero del Alba, imponiéndose Los Chúcaros por 8 a 6.

Mañana se jugarán dos matchs, correspondientes a este certamen. A las 14 se enfrentarán La Tribu vs. Lucero del Alba, mientras que a las 15.30 lo harán Los Chúcaros vs. La Rural

TABLA DE POSICIONES

Cumplida la jornada de hoy, la tabla de posiciones ha quedado así compuesta:

Equipos	J.	G.	Pts.
La Tribu	2	2	4
Los Chúcaros	2	1	2
Lucero del Alba	1	—	0
La Rural	1	—	0

Este importante torneo concluirá el próximo martes.

CICLISMO: NINGUNA SORPRESA AL COMENZAR EL ARGENTINO

ROSARIO, 9 (De nuestro corresponsal). — No hubo sorpresas en la primera jornada del Campeonato Argentino de Ciclismo. Un campeón reconocido, Vicente Chancay, conservó su título en la prueba de kilómetro con partida detenida. En persecución y velocidad se clasificaron para los cuartos de final y semifinales los ciclistas de mejores antecedentes.

Los resultados técnicos fueron óptimos y se aguardaban buenas marcas para las pruebas decisivas que están por comenzar, al cierre de esta edición, en el Estadio Municipal Jorge Newbery.

La victoria del sanjuanino Chancay fue clara y registró un tiempo excelente. Superó a los mejores valores del país en el kilómetro, al clasificarse campeón de la especialidad. El cuyano revalidó así un título ampliamente merecido.

El mismo campeón del kilómetro tuvo actuación destacada en la prueba de persecución, en cuya semifinal participará esta tarde. Registró un tiempo de 5'30"7|10. Los otros tres clasificados fueron Héctor Cassina, de Litoral, con 5' 33"; Juan Merlos, de Mar del Plata, con 5'23"8|10 y Carlos Alvarez, de La Plata, con 5'29"3|10.

◆ VELOCIDAD

En las pruebas de velocidad han quedado clasificados para las series de ganadores los siguientes corredores: Argentino Varela, de Tucumán; José Cortejarena, de Mar del Plata; Leónidas Bogliacino, de Entre Ríos; Jaime Márquez, de San Juan; Vicente Ruben Speciales, de Rosario; Juan Rodicio, del Sur; Juan Barrera, de San Luis; Raúl Ciotti, de Trenque Lauquen; Juan Pittaro, de Capital Federal; Oscar García, de Capital Federal; Víctor Limba, de Capital Federal, Alejandro Bilbao, de La Plata; Aníbal Rabufetti, de Entre Ríos; Carlos Vázquez, de Capital Federal; Ruben Mazzia, de Entre Ríos; Santiago Canisay, de San Juan; Miguel Doña, de Tucumán; Roberto Bianchimano, del Sur; Felipe Troyano, del Sur y Hugo Milloch, de Córdoba.

MARIA DE LAS MERCEDES PEREZ DE SAN ROMAN, FIGURA DE LA NATACION

Finalizó ayer, en el natatorio del club Obras Sanitarias, el Campeonato de Invierno de la Asociación de Natación Amateur, zona Norte. En esta última reunión se destacó María de las Mercedes Pérez de San Román (Sociedad Alemana de Gimnasia, de Los Polvorines), que estableció un nuevo record de campeonato para los 100 metros estilo pecho, con un tiempo de 1'30", rebajando en 6|10 el anterior, que pertenecía a Elena Forum Schmidt. El resto de las marcas logradas solo fueron discretas.

Los resultados generales de esta segunda y última fecha fueron los siguientes:

Caballeros: 100 metros estilo mariposa (2ª categoría): 1º Héctor Trepeletchi (Hacoaj) 1'16"6|10; (3ª categoría): 1º Gerardo Agtenberg (Juventud Isleña) 1'20"4|10. 100 metros estilo pecho: 1º Gerardo Agtenberg 1'24"5|10. Posta 4 x 100 metros estilo libre: 1º Club Juventud Isleña (J. Roberto, J. Pint, R. Meyer y G. Agtenberg), 4'34"1|10.

Varones cadetes: 100 metros estilo libre: 1º Marcelo Ortiz (Club Banco Provincia), 1'20"4|10. 100 metros estilo espalda: 1º Felipe Baremboim (Hacoaj), 1'36"2|10 (único competidor).

Varones menores: 50 metros estilo libre: 1º Alejandro Ortiz (C. Banco Provincia) 35s.

Varones infantiles: 50 metros estilo libre: 1º Reinaldo Parusel (Sociedad Alemana) 46s1|10. 25 metros estilo pecho: 1º Mario A. Pagani (Club San Miguel) 24s9|10. 25 metros estilo pecho (categoría A): 1º Sergio Ortiz (C. Banco Provincia) 28s5|10.

Damas: 100 metros estilo pecho: 1ª María Mercedes Pérez de San Román (Sociedad Alemana) 1m30s. 100 metros estilo libre: 1ª María Cristina Pérez de San Román (Sociedad Alemana) 1m15s7|10. Posta 4x100 metros estilo libre: 1º Sociedad Alemana de Gimnasia (Mónica Raupach, Mercedes y Cristina Pérez de San Román y Patricia Lavagno) 5m37s3|10 (único club participante).

Niñas cadetes: 100 metros estilo espalda, 1ª Mónica Raupach, 1m37s4|10.

Niñas menores: 50 metros estilo espalda, 1ª Susana Barbalet (HACOAJ), 43s7|10.

Niñas infantiles: 50 metros estilo espalda: 1º Alicia R. Lana (Club San Miguel), 50s.

LUCIDA JORNADA DE ESPADA Y TIRO EN EL CIRCULO MILITAR

En el Círculo Militar se realizaron los certámenes de espada y tiro por equipos, formados por dos oficiales, pertenecientes a unidades del Ejército. Este tradicional torneo, realizado en homenaje al malogrado teniente 1º José A. Pacetti, contó con nutrida inscripción y en su desarrollo se exhibió esgrima de buena técnica, aspecto en el que se destacaron los componentes del equipo de espada del Colegio Militar, representado por los tenientes primeros Raúl Bauzá y Carlos Stricker, quienes han actuado con éxito en certámenes organizados por la Unión Argentina de Esgrima y entidades del Ejército, y que resultó vencedor.

◆ SEGUNDO PUESTO

En segundo término se clasificó la representación del Estado Mayor del Ejército, cuyo equipo lo integraron los mayores Alberto Calloni y Fernando Echevarría. En tercer lugar se clasificó la Escuela Superior Técnica, con los tenientes primeros Carlos Jáuregui y Roberto Jattuff, y cuarto fue el equipo del Comando en Jefe del Ejército, compuesto por los coroneles Felix Cabeza y Juan Carlos Uriburu, veteranos esgrimistas de proficua actuación en su especialidad y que han ratificado sus condiciones en ocasión de esta nueva confrontación.

FRACASAN LAS VENTAS EN EL "TATTERSALL"

Finalizó el jueves último la primera semana de ventas en el "Tattersall" del hipódromo de Palermo. El saldo de las cuatro fechas fue adverso. Ampliamente desfavorable por el poco interés que demostraron los compradores. Solo puede aceptarse la venta que realizó la acreditada cabaña Comalal, aunque los precios no estuvieron a la altura de la calidad de sus valiosos ejemplares, porque, evidentemente, las piezas que presentó el importante establecimiento debieron arrancar mayor entusiasmo de los compradores. Quedaron muy lejos del record que se batió en la temporada pasada, y este año podrán descansar tranquilas todas las marcas topes, ya que difícilmente serán alcanzadas.

Este fue el precio más alto del primer remate. Se trata del potrillo El Califa, que fue adquirido en $ 2.500.000 por el señor Julio Menditeguy para el stud Rosa Isabel

◆ POCOS INTERESADOS EXTRANJEROS

Solo dos sportmans extranjeros están interesados en nuestras producciones. Y representan a Perú y Venezuela. Y con mayor entusiasmo el de Lima, que hizo numerosas ofertas y se llevó crecido número de ejemplares, algunos de los mejores precios. Gracias al entusiasmo de esos dos propietarios extranjeros, algunos de los ejemplares que desfilaron por el ring de ventas lograron altos precios, salvando en algo el desastre de estas ventas.

◆ POCO PROMEDIO EN EL DON YAYO

El haras Don Yayo, que remató en la primera fecha, hizo bajo promedio. Sus piezas tuvieron pocos interesados y solo cuatro alcanzaron a pasar el millón de pesos. Vendió doce ejemplares en poco más de once millones y el promedio fue de $ 955.000 por producto.

◆ COMALAL, CON BUENOS PRECIOS

Volvió a resultar el haras Comalal el "rey" de las ventas. Sus valiosas piezas tuvieron muchos interesados y en especial por parte de los propietarios de las ecuries Riqui y Los Cinco, que hicieron fuertes ofertas, adjudicándose las mejores piezas. El precio mayor lo obtuvo el potrillo Eneas, por Tatán y Elisea, al ser vendido en $ 5.700.000 al stud Upper Cut. Otro precio alto lo logró el potrillo Admirer, por Court Harwell y Tenerezza, al ser subastado por Emilio Vitale en $ 5.200.000. Remató la citada cabaña dieciocho "yerlings" en $ 39.950.000 con un promedio de $ 2.219.444, difícilmente de superar en estas "grandes" ventas.

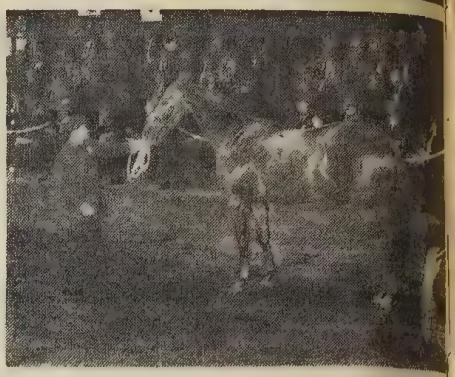

El potrillo Eneas, vendido en $ 5.700.000, fue la mejor pieza que desfiló por el ring de ventas en la primera semana de remates, que anduvo muy floja.

◆ LOS RESTANTES ESTABLECIMIENTOS

Vendieron, además de los mencionados establecimientos, los haras El Pelado, con una producción de escaso valor, por la falta de acreditados padrillos; El Paraíso, que trajo un lote de reducida calidad y La Pomme. Este fue el que vendió mejor, con hijos del acreditado padrillo Again, reproductor muy positivo, que produce muy bien, con figuras de calidad, recordándose, entre otras, a Nierkos, gran fondista, que se impuso en importantes clásicos y fue una de las mejores figuras de su generación.

En consecuencia, la primera semana fue poco alentadora y se notó bastante desinterés por la mayoría de las piezas que desfilaron por el ring.

HIPODROMO DE LA PLATA

COMPETIDORES Y MONTAS PARA EL MIERCOLES 12

PRIMERA CARRERA
2200 metros — A las 14
(Comienza la apuesta doble)
1 Malina 56 R. Sarfiel
2 Zafadora 56 H. Smeca
3 Blanquilla 56 X. X.
4 (My Choice 56 P. Tárrago
5 (Perdiz 56 X. X.
6 Cinvras 56 X. X.
7 Qué Noche 56 A. Martínez
8 Se Olvidó 56 X. X.
9 (Poesy 56 J. Gutiérrez
10 (Sa'muelas 56 X. X.
11 Hufrilla 56 X. X.
12 Curibia 56 X. X.
13 La Meta 56 F. D'Elía

SEGUNDA CARRERA
1100 metros — A las 14.40
(Se completa la doble)
1 Keynes 56 J. Yalet
2 Nilos 56 R. O. Rodrig.
3 Le P.Rtier 56 D. Torrilla
4 Pazman 56 R. Gómez
5 Mentazo 56 R. A. Gonz.
6 R.Bravo 56 C. Sobral
7 Metagol 56 N. Vismara
8 S. Dandy 56 H. Ortega
9 Mímico 56 X. X.
10 Urgente 56 J. Corso
11 Verión 56 X. X.
12 N Dream 56 J. Rivas
13 Yacú 56 X. X.

TERCERA CARRERA
1400 metros — A las 15.30
(Comienza la triple)
1 Aro Blanco 57 C. Sobral
2 (Tigris 57 O. Baratucci
3 (L. Fuertes 55 A. Sandoval
4 Espinoso 57 X. X.
5 Le Fifre 57 O. Tévez
6 Pass By 55 no correrá
7 Keen 57 J. Corso
8 Scotcher 57 F. D'Elía
9 Caporale 55 N. Vismara
10 Aerosol 57 J. Yalet
11 Chi toso 57 R. P. Rodrig.
12 Desitado 55 X. X.
13 El Federal 57 X. X.
14 Grunding 57 D. Torrilla
15 V. Amigo 53 X. X.
16 Extrafino 57 R. Gómez
17 Mussorgsky 57 X. X.
18 Flor'ndio 52 X. X.
19 Lass Top 53 no correrá

CUARTA CARRERA
2300 metros — A las 16.15
1 Barquello 56 L. A. Díaz
2 Ministerio 54 X. X.
3 Ramona 50 X. X.
4 Martincho 54 X. X.
5 Estopor 53 X. X.
6 Delator 54 X. X.
7 Hop 53 N. Vismara
8 Lagomar 53 I. Gorrais
9 Defrente 53 O. Richeri
10 Perzano 53 X. X.

QUINTA CARRERA
1300 metros — A las 17.05
(Continúa la triple)
1 Carilina 57 no correrá
2 P. de Oro 57 X. X.
3 Talara 53 A. Fuertes
4 Parejona 57 J. Caro
5 A. de Cuba 53 X. X.
6 Laminera 53 X. X.
7 Amita 57 no correrá
8 Mutine 57 J. González
9 Capitaneja 57 X. X.
10 Chacharona 53 L. Grossi
11 Guapeza 57 X. X.
12 Ricky 57 no correrá
13 Confitoria 53 A. Sandoval
14 D'lla Livi 57 no correrá
15 Martillera 57 H. Ortega
16 Almafría 53 X. X.
17 Acérrima 53 R. O. Rodrig.
18 (Maleteada 57 J. C. Ide
19 (B. Fhichi 57 O. Bersito
20 Rareza 57 R. Cepeda
21 Vigilance 53 no correrá

SEXTA CARRERA
1100 metros — A las 17.50
(Finaliza la triple)
1 Aiton 56 X. X.
2 Gelio 56 E. Tadel
3 Avt Rock 56 X. X
4 E'ire Flyer 56 O. Tévez
5 B'dy Bravo 56 F. D'Elía
6 (Lebruno 56 J. Yalet
7 (M. C'alier 56 X. X
8 Cachaco 56 N. Vismara
9 Galats 56 O Camacho
10 Carrero 56 no correrá
11 Ipsilon 56 C. Sobral
12 Colono 56 R. P Rodrig.
13 Francotipo 56 D. Torrilla

SEPTIMA CARRERA
1200 metros — A las 18.35
(Premio clásico España)
1 Abronia 60 E. Olguín
2 Abbeville 60 A. López
3 Plástica 59½ A. Martínez
4 Vivienne 60 R. P. Rodrig.
5 Mi M'cha 59½ D. Torrilla
6 Elaine 60 X. X.
7 Neatly 60 X. X.
8 Ballabién 59½ N. Vismara
9 Bar'trica 59½ no correrá
10 P. Burra 59½ I Gorrais

OCTAVA CARRERA
1600 metros — A las 19.20
1 Red Lilly 57½ J. Domed
2 Af'canera 54 D. Torrilla
3 Luzalba 50½ X. X.
4 Tueca 56½ J. G. de Pina
5 M. Stuard 54 X. X.
6 Tucamia 53 A. Real
7 Vicisitud 55 A. Martínez
8 Habilit'da 54 X. X.
9 Faragana 52½ X. X.
10 Moyahua 55 X. X
11 Nitria 53 S. Mamoli
12 Gen'lidad 53 X. X.
13 Briccina 54 F. D'Elía
14 Tutoria 53 A. Sandoval
15 C'va Dina 53 no correrá
16 (D.B'bina 54 F. Echagüe
17 (F. Giri 52½ X. X.
18 Gringuita 52 J. Estévez

NOVENA CARRERA
1400 metros — A las 20.10
1 Salarnek 57 X. X.
2 Aral 57 C. Botta
3 Bachi 57 X. X.
4 Cafetero 57 J. Yalet
5 D. Hernán 57 F. Echagüe
6 F. Vibulano 57 N. Vismara
7 Mecano 57 H. Guerrero
8 Satin 55 A.A.R'guez
9 Attache 57 I. Gorrais
10 Zanni 57 X. X.
11 El Careta 57 L. A. Díaz
12 Marvellous 55 X. X.
13 Arata 57 L. Grossi
14 Shie Tao 57 X. X.
15 Le Dia'ntin 57 no correrá
16 El Que 56 X. X.
17 Pachango 57 A. García
18 Tatita 57 X. X.
19 Bombal 57 X. X.
20 Escondite 53 no correrá
21 Don Ivo 57 X. X.
22 Inca Capac 57 X. X.
23 (Doblin 57 J. Gutiérrez
24 (Idlewild 57 C. Mon'egro
25 Doa Merce 57 D. Torrilla

El Dardo Rocha Destaca un Premio de $ 3.500.000 Para el Ganador

Ha sido puesto en circulación el programa de entradas para las carreras que se harán el próximo mes en el Hipódromo de La Plata. La reunión más importante se realizará el sábado 19, coincidente con la fecha de fundación de progresista ciudad y se programó para esa fecha, en homenaje a tan grande acontecimiento, una reunión de carácter extraordinario, con la base del Gran Premio Internacional Dardo Rocha. Esta prueba ha sido condicionada con un premio de $ 3.500.000 para el ganador y las restantes competencias que le sirven de marco, ofrecen grandes asignaciones, como para interesar a muchas caballerizas de los máximos hipódromos, para que pongan en condiciones a sus pingos con vistas a intervenir en algunos de los cotejos de esa fecha.

◆ NUEVE FECHAS

Nueve reuniones se harán el próximo mes. Y se ha fijado en premios la elevada suma de $ 41.101.500, para repartir entre los puestos rentados de las pruebas que se correrán. Los clásicos y cotejos especiales que se disputarán en las citadas reuniones son éstos:

Reunión del martes 1º. — Premio especial Pancho Freddy, para caballos de cuatro años y mayor edad (con exclusión de yeguas) ganadores hasta $ 800.000 en primeros puestos; distancia, 1.600 metros; $ 300.000 al primero.

Reunión del viernes 4. — Premio especial Judea, handicap para yeguas de cuatro años y mayores, ganadoras de más de $ 300.000 en primeros puestos, 1.800 metros y $ 300.000 a la primera.

Reunión del domingo 6. — Premio especial Rico Monte, para potrillos de tres años, ganadores, 1.600 metros y $ 300.000 al primero. Premio especial Alí Pasha, para todo caballo de cuatro años y más edad, ganador de una carrera, 2.800 metros y 280 mil pesos al primero.

Reunión del jueves 10. — Clásico Uberto F. Vignart, handicap para todo caballo de cuatro años y mayor edad, ganador de más de $ 300.000 en primeros puestos, 1.400 metros y 400.000 pesos al primero. Premio especial Federación Argentina de Trabajadores del Turf, para potrancas de tres años, ganadoras, 1.600 metros y $ 300.000 a la primera.

Reunión del domingo 13. — Premio especial Chapineta, para yeguas de cuatro años y mayor edad, ganadoras hasta $ 600.000 en primeros puestos, 2.200 metros y $ 300.000 a la primera.

Reunión del viernes 18. — Clásico Capital, handicap para caballos de tres años y mayor edad (con exclusión de yeguas), ganadores de más de $ 300.000 en primeros puestos, 2.300 metros y $ 600.000 al primero. Premio especial Luis Monteverde, para yeguas de cuatro años y más edad, 1.400 metros y $ 450.000 a la primera.

Reunión del sábado 19. — Gran Premio Internacional Dardo Rocha, para todo caballo de tres años y más edad, S.P.C., oriundo de cualquier país, peso por edad de acuerdo con la escala internacional, 3.000 metros y $ 3.500.000 y un objeto de arte al primero, más una medalla de oro obsequio de la Asociación Propietarios de Caballos de Carrera. Clásico Marcos Levalle, para yeguas de tres años y más edad, peso por edad, 1.600 metros y $ 1.000.000 a la primera. Clásico Ciudad de La Plata, para caballos de tres años y más edad (con exclusión de yeguas), peso por edad, 1.600 metros y $ 1.000.000 al primero. Premio especial Joaquín V. González, para caballos de tres años y más edad (con exclusión de yeguas), ganadores de una o dos carreras, 1.200 metros y $ 500.000 al primero.

Reunión del viernes 25. — Clásico Aniversario, handicap para yeguas de tres años y mayor edad, ganadoras de más de $ 300.000 en primeros puestos, 2.300 metros y $ 600.000 a la primera. Premio especial Francisco P. Moreno, para caballos de cuatro años y más edad (con exclusión de yeguas), ganadores, 1.400 metros y $ 450.000 al primero.

Reunión del domingo 27. — Premio especial Segundas Jornadas Odontológicas Científicas Gremiales, handicap para yeguas de cuatro años y mayor edad, ganadoras de más de $ 300.000 en primeros puestos, 1.200 metros y $ 300.000 a la primera.

LOS NUMEROS CANTAN

Por JUEGO LIMPIO

Una fecha menos de sorteos tenemos esta semana, con motivo del feriado del miércoles próximo y la lotería acostumbrada a jugarse esos días, Córdoba, sorteará el jueves, con un programa extraordinario, comenzando la extracción a las 18. Mañana tenemos Tómbola, con 20 números de pizarra de tres cifras. Y recomendamos, especialmente, la terminación 67, para continuar nuestra racha de aciertos, que acaba de proseguir con el 85 de Tucumán, que destacamos ampliamente. He aquí el detalle de la jugada de mañana:

TOMBOLA

20 Premios

Mañana, a las 14.—

Los más atrasados
Centena
2
21 premios
Decena
6
26 premios
Unidad
7
16 premios

Tres cifras indicadas
267

Dos cifras atrasadas
21

Redoblona fácil
67 21

Atrasados a los premios
89
29 sorteos sin salir
74
26 sorteos sin salir
10
21 sorteos sin salir

Tres cifras indicadas
168

Combinación segura
89 68

Las últimas 10 grandes
588 499
703 159
428 211
726 912
855 936

SORTEOS DE LA SEMANA

Lunes 10 — TOMBOLA
20 premios, a las 14.—
Jueves 13 — PROVINCIA
21 premios, a las 13.—
Jueves 13 — CORDOBA
10 premios, a las 18.—
Viernes 14 - MONTEVIDEO
10 premios, a las 14.—
Viernes 14 — NACIONAL
24 premios, a las 13.—
Sábado 15 — TUCUMAN
10 premios, a las 15.—

SORTEOS DE OCTUBRE

Lunes	10	Tómbola	20
Jueves	13	Provincia	21
Jueves	13	Córdoba	10
Viernes	14	Nacional	24
Viernes	14	Montevid.	10
Sábado	15	Tucumán	20
Lunes	17	Montevid.	10
Miércoles	19	Córdoba	10
Jueves	20	Provincia	21
Viernes	21	Nacional	24
Viernes	21	Montevid.	10
Sábado	22	Tucumán	10
Lunes	24	Montevid.	10
Miércoles	26	Córdoba	10
Jueves	27	Provincia	21
Viernes	28	Nacional	24
Viernes	28	Montevid.	10
Sábado	29	Tucumán	10
Lunes	31	Montevid.	10

Sunrise Alegró a la Cátedra

Venció a Magic Carpet en la Primera de Palermo

Gran cantidad de público colmó desde muy temprano las tribunas del hipódromo de Palermo, con el objeto de no perderse detalle de la reunión programada para hoy por el Jockey Club de Buenos Aires, con la base del Premio Clásico General Pueyrredón. Como una buena premonición en la primera carrera, premio Bucentauro, se impuso la gran favorita Sunrise, que hacía su retorno luego de largo tiempo. La hija de Make Tracks en Secreta respondió a tal distinción y a los buenos trabajos que había realizado para esta competencia, derrotando de punta a punta y por tres cuerpos a Magic Carpet en 1' 5" 3|5. La pupila de Oscar Zarlengo evidenció neta superioridad llevando al tope del marcador los prestigiosos colores del stud La Quebrada que ha retomado así el camino del éxito que desde hace algún tiempo había interrumpido. El resultado de las carreras disputadas hasta el momento, es el siguiente:

PRIMERA FECHA — Premio BUCENTAURO — 1100 METROS

CABALLO	JOCKEY	Nº	Ganad.	Placé	Divid.	Pag.
1 SUNRISE 57, E. Jara	(5)	2929100	321450	4.20	2.90	—
2 M. Carpet 57, I. Leguisamo	(6)	843850	175900	3.80		14.80
3 Wanchai 53, J. Camoretti	(22)	842350	220950	3,40		14.90
4 Sendai 57|54, G. Pereyra .	(17)	216850	65650			58.40
5 Cocalecn 57, A. Etchart .	(10)	1038550	200700			12.10
6 Majestuosa 57, A. Sánchez	(19)	672250	125600			18.60
Loveless 57, G. Rivero	(1)	875150	210550			14.30
Doña 57|55, D. Magariño ..	(3)	12600	6800			997.30
S. Light 57, R. Rodríguez .	(8)	76750	25400			163 70
Buceadora 57|53, J. A. Díaz	(11)	210250	57750			59.70
H. Azul 57, A. Domínguez	(12)	103150	25350			124.60
Pizzaiola 55, M. Carranza .	(13)	464800	111700			27.—
Travestel 53, E. Pavarini .	(21)	12800	2700			981.70
U Acaricia 57, O. Chamorro	(20)	551600	135850			22.70
TOTALES:		8850050	1686350			

No corrieron: P. Pulgas (2), Deseda (4), Maruffa (7), Certainly (9), Guapeza (14), Poyá (15), M. Drean (16) y Cachera (18). Ganada por 3 cuerpos, el 3º a 2|4 cuerpo. (Bandera verde para el 5º y 5º puestos). Tiempo 1'5"3 5 Cuidador O. Zarlenga (Caballeriza: La Quebrada. Sunrise es hija de Dahir y Deseosa. Edad de la ganadora 4 años.

Se largó con 4 minutos de atraso

SEGUNDA CARRERA — Premio ROB ROY — 1100 METROS

COMIENZA LA APUESTA TRIPLE

CABALLO	JOCKEY	Nº	Ganad.	Placé	Divid.	Pag
1 AHOGADO 56, C. Sauro	(11)	1702350	250900	3.10	2.10	—
2 P. de Honor 56, A. Sánchez	(17)	704500	165000		2.10	7.50
3 Tzarewitch 56, E. Jara	(2)	327550	104600		2.20	16 30
4 Arroyón 56, G. Rivero	(9)	465400	121200			11 40
5 Salitre 56, A. Cufré	(21)	197300	52800			27
6 R. Line 56, O. Nardi	(13)	157200	33950			33 92
Satanic 56, R. Ciafardini	(3)	112000	28800			47.60
G. Rummy 56, R. Rutti	(4)	8200	3000			651 10
(Urso 56, R. Encinas	(6)	40200	13950			132.20
Gastón 56, L. Calvete	(15)	15650	9750			333 30
P Torres 56 52, J C Srur (19)		22350	8700			63 20
Chirinari 56, R Tavella	(20)	6950	2800			760 20
U (S. Ciel 56, T. Albertini ..	(7)		(con Urso			132 20
TOTALES		3759950	796500			

No corrieron: Matiero (1), B. Smot (5), Pistacho (8), Keynes (10), Dali (12) Referendun (14), Displicente (16), Thomson (18), F. Fleyer (22), Maguazo (23) y S. Dandy (24). Ganada por vs. cps.; el 3º a 2½ cps (Bandera verde para el 2º puesto). Tiempo: 1'4"2 5. Cuidador: J. G. Rotta. Caballeriza. Tobetma. El ganador es hijo de Rianco y Auge. Edad: 3 años.

APUESTA TRIPLE: Total de vales: 245.357. Total del pozo: 34.840 694. Vales de ganador: 80.317. Cotización del vale: 433,70.

Sunrise corre con el triunfo asegurado en la primera carrera de esta tarde en Palermo neutralizando la débil carga de Magic Carpet. La hija de Make Tracks arribó al disco con tres cuerpos de ventaja empleando 1' 5" 3|5 para los 1100 metros

TERCERA CARRERA — Premio CATGUT — 1500 METROS

CONTINUA LA APUESTA TRIPLE

CABALLO	JOCKEY	Nº	Ganad.	Placé	Divid.	Pag.
1 I. DIANA 57, A. Etchart. .		(3)	1055350	—	2.80	—
2 Bocatta 54, C. Sauro 54, .		(6)	540950	—		12.—
3 Baiclay 51, D. Magarin .		(9)	116150	—		56.30
4 Honeycomb 57, R. Ciafard.		(1)	176700	—		37.—
5 S. Verde 57, A. Dom'guez		(2)	122550	—		53.30
6 Fogosidad 48, F. D'Elía ..		(14)	96700	—		67.60
TOTALES			2108400	—		

No corrieron: Paimún (4), Víperia (5), Brujería (7), P. Clichy (8) (8), Corcira (10), Fiestera (11), Perniche (12) y Aluba (13). Apuesta combinada: 3,4, $ 2,90. Ganada por varios cuerpos, el 3º a ½ pescuezo. Tiempo: 1'31"1 5. Cuidador: E. M. Vitale. Caballeriza: Puci. La ganadora es hija G. Court y Dianita. Edad: 4 años.

APUESTA TRIPLE: Vales de ganador: 40.693. Cotización del vale: 856,10 pesos.

Se largó con 11' de atraso.

ORESTE COSENZA MEJORA LENTO, PERO MUY SEGURO

ROSARIO, 9 (De nuestro corresponsal). — Un optimismo realmente alentador se advirtió en los médicos del Sanatorio Británico donde se asiste de sus heridas el jockey Oreste Cosenza, que el viernes pasado sufriera un espectacular rodada con el caballo Ramitos en el hipódromo Independencia. La favorable evolución del jinete luego de la operación a que fuera sometido, ha hecho alentar grandes esperanzas hacia su recuperación, con las lógicas reservas que exige la espera de las 48 horas necesarias para un diagnóstico definitivo. Pero lo cierto es, que Cosenza ya ha pasado lo peor y las próximas horas serán decisivas en la lucha que está librando para salir de esta contingencia.

SE ANULO LA PRIMERA CARRERA DE LA PLATA

Una regular cantidad de aficionados concurrió desde las primeras horas del mediodía al hipódromo de La Plata, para presenciar la reunión programada para la fecha y que estaba compuesta de ocho interesantes carreras. El programa contaba entre sus eventos y como carrera central, el premio especial White Milk, prueba reservada para potrancas de tres años ganadoras y que se disputó sobre la distancia de 1600 metros. Se inició la citada reunión con la disputa del premio Barbero, que fue anulado luego de corrido por haberse quedado en las cintas Pass By y los restantes no sofrenaron sus cabalgaduras ante la anulación del starter aduciendo los pilotos que no vieron la bandera colorada enarbolada por el abanderado que se encuentra a los cien metros de la suelta. Luego, y ya corridos 600 metros, pararon Mámoli, Rivas, J. C. Ide y Cepeda, al darse cuenta de la anormalidad y también faltando cincuenta, Cepeda sofrenó a Portalíos mientras que los restantes llegaban al disco sin darse cuenta de nada. Los resultados de las restantes carreras hasta el cierre de esta edición son los que ofrecemos a continuación:

Una mala largada motivó la anulación de la primera carrera platense. Al dar la orden de salida el caballo Pass By quedó chanta determinando el largador anular la partida, pero como los pilotos restantes no vieron la colorada que enarbolaba el abanderado a los 100 metros de la suelta, siguieron corriendo. Los pingos llegaron al palo de los 600, donde Mamoli, Ide, J. Rivas y Cepeda pararon a Vatinius, Cotorreo, Follin y Portalios al darse cuenta de que algo ocurría, mientras los demás seguían la lucha intensamente. Pocos metros antes del disco también paró Bersito a Sudamericano y los restantes, encabezados por Doliman, cruzaron la raya normalmente. Ante tal contingencia y con buen criterio las autoridades resolvieron anular la prueba, devolviendo el importe de todo lo jugado a los apostadores.

PRIMERA CARRERA — Premio BARBERO — 1200 METROS

Vatinius 53, S. Mamoli	(1)	182550	18221	3 50
Cotorreo 54, J. C. Ide .	(2)	21550	4900	30.30
Sud Americano 54, Bersito	(3)	84175	21100	7.70
Adamson 54, O. Camacho	(4)	39575	6150	16.50
Pass By 54, A. Saavedra	(5)	61800	9.00	10 50
Dolimán 53, C. Budón ..	(6)	65175	16700	10.—
V. Inclán 49, R. Ledesma	(7)	9350	4875	69.90
Follín 54, J. Rivas	(8)	5650	1150	115 70
Last Top 54, S. Calfupán	(9)	104150	15400	6.20
Portalíos 49, R. Cepeda	(11)	4450	1150	146.90
TOTALES		578425	97875	

NOTA: Esta carrera fue anulada por haber quedado Pass By en las cintas, mientras los demás competidores siguieron corriendo Se anuló también la apuesta doble.

(No corrió: Scotchey (10).

APUESTA DOBLE: Total de vales: 28.089. Total del pozo: pesos 2.022.400.

Se largó con 4' de atraso

SEGUNDA CARRERA — Premio SOSPECHA — 2100 METROS

CABALLO	JOCKEY	Nº	Ganad.	Placé	Divid.	Pag
1 CRUZ MIA 53, M. Arcos		(1)	415300	32600	3.50	2.—
2 Funita 54, A. Sandoval ..		(8)	354300	19900		2.—
3 Lonco Milla 53, J. Srur ..		(5)	95275	7100		4 10
4 Recita 53, S. Salfupán ..		6)	58200	5675		15.30
5 Lonny 53, L. O. García ..		(3)	101300	7075		30.30
TOTALES			1014375	72350		14.40

No corrieron Charter (2), Exile (4), La Mesquita (7), Herlstal (9) y Gabrielle (10). Llave ganadora: 1|5, $ 3. Ganada por 1½ cpo. el 3º a 1½ cpo. Tiempo: 2'16". Cuidador: H. J. Giovannetti. Caballeriza: Palermo. La ganadora es hija de Gulf Stream y C. de Oro. Edad: 4 años.

Se largó con 8' de atraso.

LA PLATA - Tercera Carrera - 1200 Metros

	MARCADOR	GANADOR	PLACE
1º	13	6 20	4 60
2º	15		4 80
3º	5		13 70
4º	8		

LLAVE

APUESTA COMBINADA	4	4	69 70

1 El Peñón 55½, O. Bersito
2 Emparedado 53, no corrió
3 Courbetter 48½, S. Cal'pán
4 Seaver 47½, J. C. Srur
5 Doi Doi 57|54, A. Sandoval
6 Qué Rico 53, P. Tárrago
7 Surco 58, no corrió
8 Barulión 50½, A. D'Aponte
9 Opíparo 53, D. Torilla
10 Sir Arturo 52, no corrió
11 Fazendeiro 51½, no corrió
12 (Agilón 55, no corrió
13 (Maduro 52½, J. Figueroa
14 Empellón 53, no corrió
15 Quefuego 52, M. Giles
16 Vitalis 50½, no corrió
17 Branly 52, J. Martino
18 Serrentino 51½, C. Ga'rra
19 Educando 50½, J. Reynoso
20 Skyndo 53½, F. Echagüe
21 Remando 50½, no corrió
22 El Que 48½, L. O. García

LA PLATA - Cuarta Carrera - 1600 Metros

	MARCADOR	GANADOR	PLACE
1º	1	5 70	3 60
2º	2		6 10
3º	4		
4º	3		

LLAVE

APUESTA COMBINADA	1	2	17 30

1 Comentada 57, P. Tárrago
2 Gorjea 54½, O. Chamorro
3 Es Suerte 54, C. Sobral
4 Hidalga 54, J. Ortiz
5 New Love 52, no corrio
6 (Tres Banderas 52, E. Cuervo
7 (Caldia 52, no corrió
8 La Biola 48, A. Sandoval

PALERMO - Cuarta Carrera - 2500 Metros

FINALIZA LA APUESTA TRIPLE

	MARCADOR	GANADOR	PLACE
1º	10	3 40	
2º	3		
3º	2		
4º	6		

LLAVE

APUESTA COMBINADA	2	6	4 00

A GANADOR	APUESTA TRIPLE	A PLACE
2168 40	3 90 90	

1 Andinismo 57, no corrió
2 Philosofo 57, R. Encinas
3 Taleo 57, A. Etchart
4 Codolar 57, no corrió
5 Prince Charlie 54, no corrió
6 Coatai 54, R. Tavella
7 El Ventanero 52, I. Gómez
8 Revolt 54, no corrió
9 Scotch Pink 52, F. D'Elia
10 Radial 54, C. Sauro

PALERMO - Quinta Carrera - 2200 Metros

	MARCADOR	GANADOR	PLACE
1º			
2º			
3º			
4º			

1 Niaya 57, I. Leguisamo
2 Palostontos 57, no corrió
3 Filmador 56, P. Sierra
4 (Palo Grueso 57, A. S'chez
5 (Espacio 57, A. Etchart
6 Ricasoli 57, A. Cufré
7 Stop 57, no corrió
8 Scorer 57, C. Sauro
9 Bosado 57, O. Nardi
10 Frontón 57, no corrió
11 Chapeo 57, no corrió
12 Cutralcó 57, no corrió
13 Mitólogo 57, R. Zapata

MENTOLATUM RESERVADO PARA EL C. PELLEGRINI

Los propietarios de la caballeriza T.U.N.Y. en completo acuerdo con el cuidador Arturo H. Irusta resolvieron que su crédito Mentolatum no fuera de la partida esta tarde en el premio General Pueyrredón. El productivo hijo de Claro y Mentolia será reservado para disputar el Gran Premio Carlos Pellegrini y su trainer lo preparará especialmente para dicho acontecimiento.

ELIZABETH SARLI

EL ULTIMO ROBO DE LOS INGLESES: NUESTRA SOBERANA "TENTACION DESNUDA"

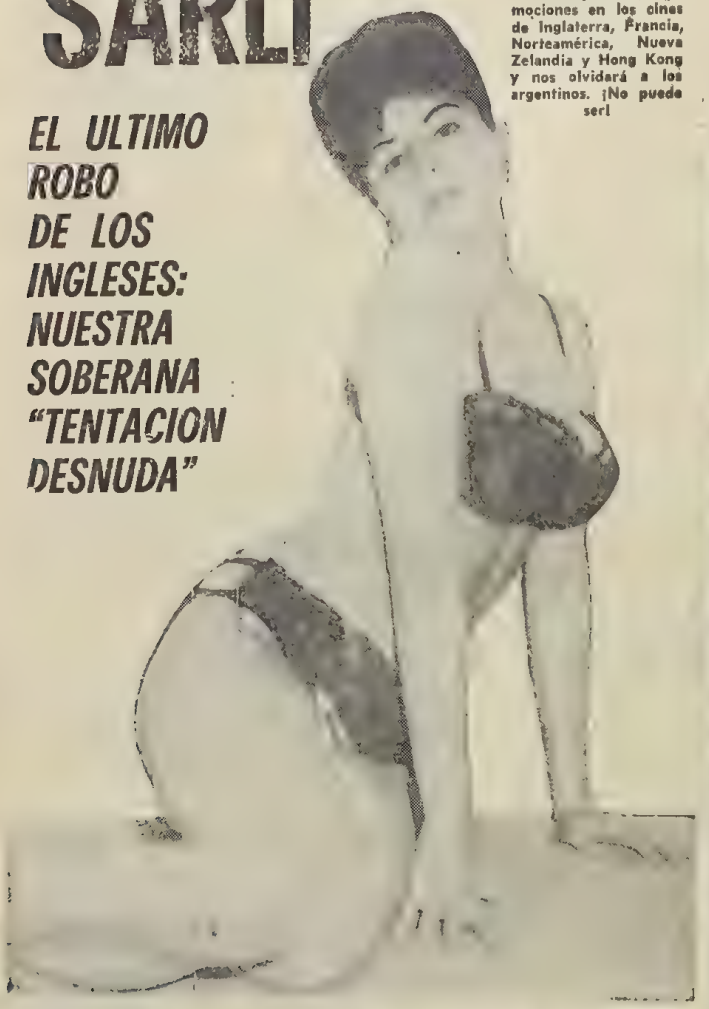

Isabel Sarli: Ahora, seguramente, la rebautizarán Elizabeth, se dedicará a producir conmociones en los cines de Inglaterra, Francia, Norteamérica, Nueva Zelandia y Hong Kong y nos olvidará a los argentinos. ¡No puede ser!

Por reciente contrato entre Armando Bo, productor-libretista-director-actor de la película "La tentación desnuda", y la empresa Compton Films de Inglaterra, ha quedado establecida la distribución mundial de la novedad cinematográfica a cargo de la mencionada firma británica. Por otra parte, Campton Films contrató a Isabel Sarli y Armando Bo para la realización inmediata de dos nuevas películas, que serán también dobladas al inglés, en un lanzamiento de la "sexy" argentina para competir con las estrellas internacionales.

"La tentación desnuda", que en Buenos Aires se estrenará en la segunda quincena del corriente mes (cine Monumental y salas de barrio y el Gran Buenos Aires) es distribuida en Argentina, Uruguay y Paraguay por Pel-Mex. Cuenta en su elenco interpretativo con Isabel Sarli, Armando Bo, Juan José Míguez y Víctor Bo, y en sus partes musicales, ilustrando paisajes guaraníes, donde se desarrolla la acción, con las hermosas y delicadas canciones de Luis Alberto del Paraná y su conjunto "Los Paraguayos".

Jill St. John electrizará a los espectadores de "El Oscar" Hollywood al desnudo", en la secuencia dedicada a una frenética danza afro-jazz, tan desprejuiciada como mórbida. Si alguno lograra sobrevivir a esas escenas, caerá en manos de Elke Sommer, en la atrayente película que se verá la próxima semana en el cine Normandie

CRUDEZA

UN DIRECTOR ATEO Y SU FILM SOBRE LA PASION DE CRISTO

El cine italiano ofrecerá muy en breve, dentro de su panorama variado y substancioso, un filme singular e interesante: "El Evangelio según San Mateo", obra comprometida que según se anticipa está a la altura del prestigio y de la validez del cine religioso italiano.

"El Evangelio según San Mateo" se impone a la atención por la arriesgada y genial interpretación del Texto Sagrado, por las desconcertantes y felices soluciones estilísticas, por la arrolladora carga humana que lleva en sí, por la potencia dramática que la anima y por sus comunes méritos de orden figurativo.

El autor de "Accattone", que tan agrios comentarios motivó por una escena de violación que tiene por música de fondo el Concierto de Brandeburgo, es sin duda el hombre más discutido y comentado de la península. Conocido por sus opiniones de extrema izquierda, Pasolini se ha hecho famoso por los numerosos procesos que le han ocasionado sus diferencias verbales... o de hecho, con los adversarios de su arte o de sus ideas políticas.

En una oportunidad fue procesado por el episodio "La ricotta", del film "Rogopag" (fue acusado de ultraje a la religión) y su decisión de rodar un episodio bíblico llenó a unos de indignación y a los demás de gran escepticismo. Si hoy los primeros han tenido que moderar su actitud ante el aval aportado al cineasta por varios eclesiásticos de ideas amplias los otros no dejan de estar intrigados por las libertades que Pasolini puede tomarse.

"No hay mayor pecador que tú", dice Pasolini en uno de sus poemas escrito a la muerte de Pío XII. ¿Cómo se puede explicar hoy la adhesión de algunos eclesiásticos a este realizador al rodar "El Evangelio según San Mateo"?

"La historia de la película es mi encuentro —fortuito o milagroso, como quiera considerárselo— con un ejemplar del Evangelio", explica Pasolini. "Después de un tormentoso debate en una manifestación cultural de «Pro civitate christiana», en Asís, donde fui invitado a explicarme a propósito de «Accattone», me quedé solo en mi habitación. No tenía ganas de dormir y busqué algo para leer. Solo encontré un Evangelio sobre mi mesilla de noche y me puse a hojearlo. Al amanecer tenía la firme decisión de rodar una película sobre la vida de Cristo".

◆ "UN ESPIA DE MAS"

Informa Metro Goldwin Mayer que a continuación de la película que se exhibe actualmente en el cine Metro estrenará **"Un espía de más"** ("One spy too many"), que es la tercera aventura cinematográfica de los famosos agentes de C.I.P.O.L., protagonizada por Robert Vaughn (como Napoleón Solo) y David McCallum, en el papel del agente Illya Kuryakin.

Esta vez los intrépidos agentes se deben enfrentar a un maniático que intenta dominar el mundo por medio de una fórmula secreta de un gas que ha sido descubierto por científicos del Departamento de Biología del ejército de Estados Unidos.

"Un espía de más" es una producción de David Victor, filmada en metrocolor. Fue dirigida por Joseph Sargent.

SE DEDICARA AL CINE ARTISTICO UNA NUEVA Y ULTRAMODERNA SALA

Picadilly, conocido salón de baile de la noche porteña, ubicado en la calle Corrientes 1524, cerró definitivamente sus puertas para dar paso a una moderna sala cinematográfica.

Adelantando una información más completa podemos señalar que se trata de la Empresa del Cine Lorraine, que bajo la dirección de Alberto Kipnis levantará allí un "nuevo cine en el país al servicio de la cultura cinematográfica". El calificado arquitecto Armando López León hará una sala modelo desde todo punto de vista: entre otras características tendrá una pendiente que permitirá una visión óptima al espectador. El cielorraso será abovedado de forma tal que dará a la sala una condición de acústica perfecta. Se han previsto las bambalinas, telones automáticos de cierre desde la cabina de proyección y la propia pantalla para cinemascope de 70 milímetros. Tendrá iluminación mediante un sistema especial de refracción con prismas plásticos, controlada desde cabina mediante reostatos, que le otorgarán una personalísima fisonomía. De ahí que pronostiquemos que será, sin duda, una sala arquitectónicamente única en su género.

La importante dimensión del hall permitirá la instalación de un bar de original diseño, y una galería de arte para exposición de obras de pintura, escultura y plástica en general. Contará, además, con una librería dedicada a las novedades literarias y al "stock" completo de ensayos cinematográficos, entre los que se incluyen las propias ediciones Lorraine, totalmente dedicadas al séptimo arte.

En cuanto al nombre que llevará la sala se dará a conocer en los primeros días de noviembre, al concluir la votación que en ese sentido está realizando el público del cine Lorraine con inusitado interés.

También le ofrecemos la suave serenidad de un rostro. Es el de Mónica Grey, una figura que despierta seguridad maternal, con un cierto dejo de sufrimiento. La belleza de la actriz se expone aquí sin retaceos a quienes las prefieren de este tipo

Si, en cambio, su gusto se inclina por las redimidas, aquí tiene una hermosa pecadora arrepentida, en evidente gesto de contrición. La vedette Pochy Grey

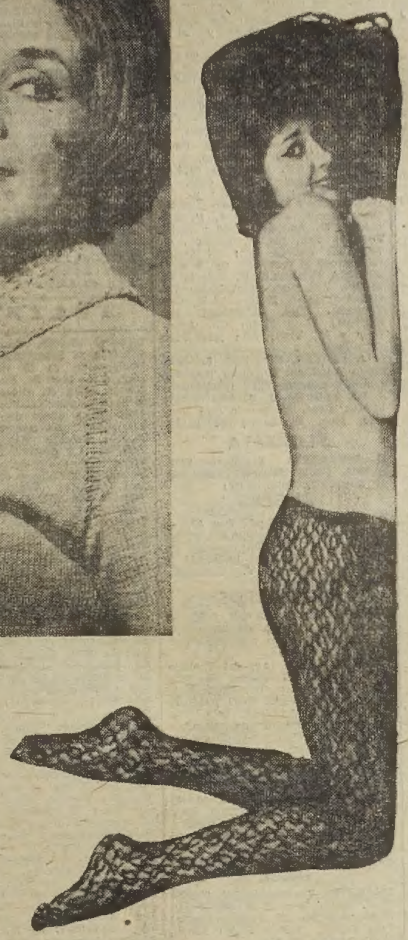

Si prefiere a las intelectuales, decídase por la sofisticada Anna Karina, la hermosa actriz del cine francés, del rostro torturado y la mirada alucinante

SELECCIONE A SU GUSTO

ESTAS BELLEZAS SON EXITOS EN LAS CARTELERAS

Si su gusto es este, no haremos más que compartirlo. La vedette Hellen Grant se presta gustosa a esta elección, sabedora de que a la postre todos terminarán decidiéndose por ella

Juventud y alegría encontrará en esta imagen. Es la de Graciela Borges. La morena actriz argentina ofrece aquí una sinfonía de radiante belleza y de jubilo

Para quienes coincidan con los gustos de los soldados norteamericanos en Vietnam, les ofrecemos a la fabulosa Ann Margret, que alcanzó la fama con sus impúdicas exhibiciones ante las tropas en el frente de batalla

CINES

CENTRO

ABECE. Corrientes 1743. 40-6100. 13, 14.35, 16.10, 17.45, 19.35, 21.35, 23.35 hs.
UNA NOCHE INOLVIDABLE
14.25 16 17.35, 19.10, 21.10, 23.10. Not. Arg. y Francés.
AMBASSADOR. Lavalle 777. 31-0700 16 meses de permanencia en cartel, con la encantadora Julie Andrews. A las 14.35, 18.20 y 22 hs.:
LA NOVICIA REBELDE
(The sound of music)
Dir.: Robert Wise, en Todd A O 70 mm. y color de luxe. 17.50 y 21.30: Show musical. Loc. vta. 8 días anticipados. (Copia nueva).
ARIZONA. Lavalle 727. 31-6967. A las 13.10, 15.05, 17, 18.55, 20.50 y 23 horas:
LAS LOCAS DEL CONVENTILLO con un reparto excepcional. Cont. (P|m|14|añ.) Sábado trasnoche.
A. y CIENCIAS. (Sala Esmeralda) Esmeralda 473. A las 14 y 16 hs.: Festival de Walt Disney; 18.15, 19.50, 21.25 y 23: Disparen sobre el pianista.
ASTOR. Corrientes 746. 45-5541. — 12, 14.35, 17.05, 20 y 22.30:

La Sombra de un Gigante

Dr. 135 m. Color (apta t|púb.), con Kirk Douglas, Yul Brymner, Senta Berger, Frank Sinatra y John Wayner. ¡La verídica historia del coronel Michey Marcus...! Jueves: Una espía por error, Doris Day.
AUD. KRAFT. Florida 683. 31-2775 A las 15.10, 17.35, 20 y 22.20: El anciano y la flor (corto); 15.20, 17.45, 20.10 y 22.30: La jauría humana (P|m|18|a). con M. Brando. Platea $ 150. (17.45 y 20.10: loc. num.).
ATLANTIC. Belgrano 1260. 38-2736 Playa de estacionam. gratis. Ph. Heston y R. Harrison,
LA AGONIA Y EL EXTASIS
Expreso de von Ryan. Continuado.
AVENIDA. Av. de Mayo 675. 33-6626 12.50, 14.30, 16.30, 18.30, 20.30 y 22.30: Flint, peligro supremo.
AVENIDA. A. Mayo 1222. 38-2895. Cont. de 13 a 17.30: $ 80. Progr. de W. Disney: La espada en la piedra y La leyenda del lobo, col.
BIARRITZ. Suipacha 482. 35-0156. A las 13.50, 1610, 1825, 20.40 y 23, G. Peck y S. Loren en:
ARABESQUE
Exclusiva en esta sala. Tech. Panavisión. (P|14|a.) 1330, 1550, 18.10, 20.25 y 22.45: Noticiario.
BROADWAY. Ctes. 1155. 35-2345. 14, 16.35, 19.40 y 22.45. Extraordinario estreno exclusivo:
LA SOMBRA DE UN GIGANTE (Sin restr.) Kirk Douglas, Yul Brinner, Senta Berger. Frank Sinatra; 19.15 y 22.15: Show Musical. Loc. en vta. con 5 días de anticipación. Sábado trasnoche.
CALLAO. Callao 27. 40-1898. — 15.30, 18, 20.30 y 23.10 hs.
MODESTY BLAISE
SUPER AGENTE,
SUPER MUJER
M. Vitti, D. Bogarde (Proh. men. 18 añ. 14.45, 17.40, 20 y 22.40 hs. Noticiario.
CAPITOL. Sta. Fe 1848. 44-2379. A las 14, 16.10, 18.30, 20.45 y 23.05 U. Tognazzi y B. Blier en:
UNA CUESTION DE HONOR
Proh. men. 18 añ. Tech. Dir.: L. Zampa. 15.55, 18.10, 20.25 y 22.45 horas. Notic.
CERVANTES. Belg. 1820. 38-2698.. Cont. 13.50, 18.10 y 22.30. de Fellini con G. Masina en:
JULIETA DE LOS ESPIRITUS
16.20 y 20.30: Alcoba para un espía. (P|m|18|añ.)
COLISEO. Charcas 1119. 44-0242. 41-1115. 4ª semana de sensacional éxito: 14, 16.15, 18.30, 21 y 23.30.
EL GRAN BALLET
Realizada en 70 mm. colores y 6 bandas de sonido. Apta para todos las edades; 16.30, 17.45, 20 y 22.40 hs. Suc. Arg. y variedades. Loc. en vta. con 3 d. de antic.
COSMOS 70. Corrientes 2046. — 48-9662. 15, 17.50, 20.20 y 22.50 hs.

La Sombra de un Gigante

Sin restricc. con K. Douglas y Y. Brinner; 14.30, 17.20, 20.10 y 22.40 Not. y varied. 20 y 22.30 horas. Show musical.
ELECTRIC. Lavalle 836. 35-1846. Estreno universal de acción: Las guerrilleras de Creta, S. Eaton; Casta bravía, J. Stewart, en col.
GLORIA. Av. de Mayo 1225. — 38-6966. ALMA GALLEGA, en tecn. Corrida de toros, NO-DO.
G. MITRE. B. Mitre 1332. 38-5591. Amor y juventud, Maleni y Raphael; FIESTA ESPAÑOLA. (La Alternativa), colores. NO-DO.
G. REX. — Corrientes 857. 35-7000. 12.35, 15, 17.30, 20.20 y 23.05: Mónica Vitti, en:
MODESTY BLAISE, SUPER AGENTE, SUPER MUJER
(P|m|18|a), con Dick Bogarde y T. Stamp. Dir: J. Losey, en color de luxe; 12.20, 14.40, 17.10, 20 y 22.45; Not. Arg.; 19.45 y 22.30: Show musical. Loc. en vta. con 3|d|ant.
G. SPLENDID. S. Fe 1860. 44-0808. 13, 15.55, 18.10, 20.30 y 22.50 hs., J. P. Belmondo y U. Andress en: AVENTURAS CHINAS EN CHINA. Dir. Ph. de Broca. (Apta t|púb.) 15.45, 17.45, 20 y 22.20: Varied.
G. VICTORIA. A|Mayo 862. 34-1493 Las locas del conventillo, A. Gadé, A. de Mendoza, C. Velasco; Más bonita que ninguna, R. Durcal Tecn. (P|m|14|añ.)
HINDU. Lavalle 842. 35-1414. A las 1325, 1540, 18, 20.30 y 23, Ugo Tognazzi y Nino Manfredi:
AMOR EN ALTA TENSION
13.15, 15.25, 17.45 20.05 y 22.35 Show Mus. y Notic. (P|m|18|añ.) Sábado función trasnoche.
IDEAL. Suipacha 378. — A las 12.45, 14.30, 16.20 y 16.30 Cont. y 19.40 y 22.35, por secc.

Las Tres Vidas de Thomasina

(PanaV. y Techn.) Otro extraordinario espectáculo para familias realizado por Walt Disney, con la actuación de la famosa pareja infantil de Mary Poppins.
IGUAZU. Lavalle 940. 35-4431. A las 13.45, 16.30, 19.30, 22.30: Notic. La obra maestra de Fellini, con Giulietta Masina:
JULIETA DE LOS ESPIRITUS
(Pr|m|18|años).
LORRAINE. — Corrientes 1551. — 13.30, 14.45, 16.20, 18, 19.35; num. 21.20 y 23: Una joya de auténtica espiritualidad:

Me Compré un Papá

Mañ.: Electra, de Eurípides.
LOS ANGELES Ctes. 1770. 40-3742 Localidades numeradas. A las 13, 15, 17, 19, 21 y 23: Notic y ¡¡LLEGO POR FIN!! con el toque mágico de:

Walt Disney
Walt Disney

y los pequeños grandes actores de
MARY POPPINS

THOMASINA

En tecnic. De lunes a viernes. Obsequio de revistas Disneylandia a todos los niños concurrentes. Próx. MARY POPPINS laureada con 5 Oscares de La Academia de Hollywwod.
LUXOR. Lavalle 869. 31-3893. — 14.30, 18.30 y 22.10 (en punto), en 70 mm UltraPanv. y tecn.
LA BATALLA DECISIVA
con H. Fonda, R. Shaw, R. Ryan, D. Andrews, P. Angell y gran reparto (Apta para todo público): 14.30, 18 y 21.40: Not.
METRO. — Cerrito 570. 35-4219. 13.45 15.53, 18.10, 20.40 y 23.10:

Hecho en París

Panav. y col. Ann Margret, Louis Jourdan; 15.36, 17.50, 20.05 y 22.35 hs.: Noticiose y Show.
METROPOLITAN. Corrientes 1343. 40-0816. 12.45, 17, 21.30:
PREMIADA CON 6 OSCARES DE ORO

DOCTOR ZHIVAGO

Proh. men. 14 añ. Inc. men. 18 a. basada en la novela de B. Pasternak. Loc. en vta. para hoy y 7 días sig. Bolet. de 10 a 23 hs. 12.30, 16.30, 21 hs. show de V. Gobbi.
MONUMENTAL. Lavalle 780. — 13.10, 15.10, 17.30, 19.50, 22.20: Not. y
UNA CUESTION DE HONOR
Proh. men. 18 añ. con U. Tognazzi, technicolor.
MUNDIAL. Cont. Ctes. 089 . 35-3545 Chaplin, Tres Chiflados, Gordo y Flaco, Donald, Malandrín, Urracas Pluto, Espaguetti. Varied.
NORMANDIE. Lavalle 861. — A las 12.30, 14.10, 16.10, 18.15, 20.35 y 22.50: Suc. Arg.; y

Por un Puñado de Dólares

6ª semana de éxito. Color y C'S. (P|m|14|a), Clint Eastwood. Miérc. estr.: El Oscar (Hollywood al desnudo), color.
NOVEDADES. Florida 384. 45-5156 Notic. Arg., Español, Francés, Alemán, Soviético. Dib. color Actual
OCEAN. Lavalle 739. 33-1515. — A las 13.45, 16.05, 18.20, 20.45 y 23.05. Estreno exc. con A. Karina:
SCHEHERAZADA
(inc. m|1|a), tecn.; 20.10 y 22.35: Show. Miérc. estr.: James Tont Operación U.N.O., en tecn.
OPERA. Corrientes 860. 35-6419. — 13.25, 15.40, 18, 20.35 y 23.10: Una comedia brillantísima:

Una Espía por Error

con Doris Day y Rod Taylor. Enredos, picardía, intrigas espaciales y hermosas canciones. Rutilantes colores (Inc. m|14|a): 13.05, 15.20, 17.35, 20.15 y 22.30: Suc. Arg.; 20 y 22.35: Show musical con los T.V.6.
Miércoles, a las 22.30, concierto del celebrado tenor norteamericano:
IAN PEERCE
Jueves, a las 22.30 sensacional debut de un deslumbrante espectáculo japonés:
NOCHES DE TOKIO
la revista musical más espectacular del famoso Teatro Kokusai, de Tokio. 60 bellísimas coristas en un gran despliegue de ritmo, luz y colores. Ent. en venta. Pull. $ 250.
PARIS. Lavalle 769. 31-2916. Cont. Estreno absoluto en la capital. 13.10, 14.55, 16.55, 18.35, 21 y 23: Adolescentes perversos; 13, 14.40, 16.25, 18.25, 20.20 y 22.30: Varied. y Notic. (P|m|18|añ.)
PLAZA. Corrientes 939. 36-7777. - 13.30, 15.35, 17.55, 20.20 y 22.45 Not. 13.40, 15.50, 18.10, 20.35 y 22.55 U. Tognazzi en su mejor film y marav. Tecn.
UNA CUESTION DE HONOR
Proh. men, 18 años.
PREMIER. Corrientes 1565. 46-2113

Aventuras Chinas en China

14.10, 16.10, 18.15, 20.40 y 23: Not. Color. J. P. Belmondo y U. Andress. Extraordin., espeluznante y divertida. 20.25 y 22.45: Show. Miércoles 12. EL OSCAR, color, S. Boyd. METROPOLITAN: No deje de ver: DOCTOR ZHIVAGO.
PRINCESA. Suipacha 460. 35-1112. 12.30 15.55, 19.35 2315: LA TRAMPA DEL ORO. (P|m|18|añ.) 14.05, 17.45 y 21.25 hs.:

Cuando Solo el Corazón Ve

REAL. Esmeralda 425. 45-3600. — Cont. desde las 12 hs.; Extraordinario festival del Pájaro Loco, en colores. Notic., Variedades.
RENACIMIENTO. Lavalle 925. — 35-1850. Rugido del ratón, 13. 16.10, 19, y Por puro gusto 14.30, 17.40, 21.05. Apto para todo públ. Continuado.
ROSE MARIE. Ctes. 780. 45-6448 Cont. La vuelta al mundo en 90 noches; La mujer es una cosa maravillosa. (P|m|18|añ.)
ROTARY. Corrientes 565. 49-7061. Cont. Not.; El agente secreto Matt Helm (P|m|18|a), t|color, con D. Martin.
SARMIENTO. Lavalle 852. 35-3338. 13, 14.55, 16.50, 18.50, 20.40 22.45 Not. Arg. 13.10, 15.05, 17.05, 19.05 21.05, 23.10. ADIOS GRINGO, R Wood. Tec. Pr. men. 14 años.
SEL. LAVALLE. Lav. 921. 35-0235. EMBOSCADOS TRAS LA LEY, 13, 16.10, 19 25 y 23. (Inc|m|14|añ. Las aventuras de Alí Babá, 14.30, 17.40 y 20.55 (S|restr.) Pl. $ 130. Cont.
TROCADERO. Lavalle 820. 35-1455. 13.25, 15.25, 17.30, 20 y 22.30: Var. 13.35, 1540 18.05, 20.40 y 23.05: AVENTURAS CHINAS EN CHINA con J. P. Belmondo y U. Andress. En colores. S|restr. Sábado trasn.
UNION. Indep. 2870. 97-2565. — Men. $ 80. La carrera del siglo, El pirata hidalgo, Los trece audaces.

ALMAGRO

HOLLYWOOD. Ctes. 4256. 86-4213 Cont. 13.45, 18.10, 22.30 hs. J. P Belmondo y U. Andress en:
AVENTURAS CHINAS EN CHINA
Tech. 16.20, 19.50 Orgullo y pasión; S. Loren, C. Grant, F. Sinatra. Tech. 17.50, 22.15 S. Arg.
MEDRANO. Ctes. 3976. 86-3502. — Cont. niños Tde. $ 100. 13.50, 18 y 22.20 hs. 2ª sem. éxito: K. Douglas; Y. Brynner; S. Berger,
LA SOMBRA DE UN GIGANTE
16, 20 hs.: Los Beatles en: Socorro, 17.30, 22 hs. S. Arg.
P. DEL CINE. Rivad. 3636. 88-4818 14.40, 19, 22.40 hs.
UNA CUESTION DE HONOR
con U. Tognazzi, tecn. 17, 20.50, Casanova 70, con M. Mastroianni, Tecn. Pr. men. 18 años.
ROCA. Rivadavia 3753. 87-1517. — 15.05, 19.15 y 23.25,
AVENTURAS CHINAS EN CHINA con J. P. Belmondo y U. Andress, 13, 17 y 21.10 Orgullo y pasión, con C. Grant, S. Loren y F. Sinatra, 14.55, 18.55 y 23.05. S. Arg.

BELGRANO

BELGRANO. Cabildo 2350. 78-5601. 14, 18.20 y 22.40 Julieta de los espíritus, con G. Masina; 16.20 y 20.40 Cásese doctor, en Tecnicolor. Proh. men. 18 años.
CABILDO. Cabildo 2347. 73-3852. — Una espía por error, D. Day, Operación Crossbow, S. Loren. Cont.
GRAL. BELGRANO. Cabildo 2165. 78-7200. Cont. 15.30, 19.15 y 23.10: MODESTY, BLAISE. Super agente; Super mujer, con Mónica Vitti y D. Bogarde, tecn.; 13.30, 17.20 y 23.10: Préstame tu marido. (P|14|a)
GRAL. PAZ. Cabildo 2702. 701-1212. Verm. y noche, plat. loc. num.: Pull. cont. 15, 19 y 23.05: UNA CUESTION DE HONOR, con Ugo Tognazzi, tecn. (P|m|18|a); 13, 17.05 y 21.10: Casanova 70, M. Mastroianni: Not.
G. SAVOY. Cabildo 2829. 701-1500. A las 14.50, 18.40, 22.40, M. Vitti y D. Bogarde MODESTY BLAISE, 16.50, 20.45, Trampa para solteros, Pr. men. 14 a. Inc. 18 a.
LIDO. Cabildo 3241. 701-2996. — El hijo del Pistolero, Not. Arg. La venganza de Espartaco.
R. CITY. Monroe 3245. 78-7538. — Festival alemán: El canto de la cascada, Dos entre millones Pr. menores 18 años.
RITZ. Cabildo 685. 77-0686. A las 14.30, 17.10, 20.10, 22.45 hs. K. Douglas, Y. Brynner, La sombra de un gigante, Cont.

BOEDO

CUYO. Boedo 858. 97-6975. — Progr. en color: 15.40, 19.20 y 23.

Una Cuestión de Honor

con U. Tognazzi, 14, 17.30 y 21.10, Slalon, con V. Gassman Pr. men. 18 añ. Miérc. El rey en Londres.
EL NILO. Boedo 1063. 97-2984. — Super agente Super mujer (Modesty Blaise), con M. Vitti: 17.30, 22.20 hs. Can Can; 15 y 20 hs. 14.30 dib. Pr. men. 14 años.
G. S. JUAN. S. Juan 3246. 97-4293. Marido a la italiana, Una chica y los fusiles, Los 7 pecados capitales. Pr. men. 18 años.
LOS ANDES. Boedo 777. 97-4233 Cont. 17.30, 22.45 J. Levois en
BOING - BOING
15.50 y 21. hs. Muñecas en bikini; 14.15 y 19.25 Juez de la horca. Proh. men. 14 años.
MODERNO. Boedo 937. 97-8601. —
NIDO DE AGUILAS
Forja de valientes, El tesoro de Tarzán. May.: $ 80. men.: $ 40.
N. PALACE. S. Juan 2401. 97-1723. J. Bond 007, en Operación trueno, con S. Connery, Amor al estilo sueco, La gran patraña. Pr. menores de 14 años.
S. S. JUAN. S. Juan 2540. 97-5908. Cont. Los complejos, La intriga, Audaz golpe de los desconocidos de siempre. Proh. men. 18 añ.

CABALLITO

MORENO. Rivad. 5050. 90-4303. 13.30, 18, 22.30 J. P. Belmondo, Aventuras chinas en China. 15.45, 20.15, El gran combate, color, niños: $ 100.
R. DE LA PLATA. Avdas. Parral y Gaona. 89-0844. 14.30 18.30 22.20 horas.
UNA CUESTION DE HONOR
con U. Tognazzi, tecn. 16.45, 20.35, Tabu Nº 2. en techn. Prohibido menores 18 años.

COLEGIALES

ARGOS. F. Lacroze 3455. 54.0673. 15.30, 19.15, 23.15 hs.
AVENTURAS CHINAS EN CHINA
con J. P. Belmondo y U. Andress; 13.50, 17.15 y 21.15; El knack... y cómo lograrlo con R. Tushingham; 15.15, 18.55, 22.55; S. Arg.
A. THOMAS. A. Thomas 841. — 54-4999. Las joyas de la familia, El último tren, El asesino está en la guía. Platea: $ 120.
REGIO. Córdoba 6056. 772-3350. — Misión secreta, Las guerrilleras de Creta, Padre contra hijo, menores: $ 80.
RIALTO. Córdoba 4287. 86-87764. Calef. Una ventana al éxito, Juan Ramón y Y. Tedesco, La Pérgola de las flores. Navidad de los pobres, Sin restricciones.

FLORES

COLISEO. Bonorino 36. 63-6181. — Calef. Primicia, 14, 18.10 y 22.20, Exito de Fellini, Julieta de los espíritus, Giulietta Masina y S. Milo (Tec) 16.20 y 20.30, Cosecha amarga, J. Mongo, Tec. Pr. men. 18 añ. Cont.
CONTINENTAL. Carabobo 945. — 63-2218 Plat.: $ 120. Los hijos de Katie Helder, La venganza del forajido, Tarzán, el magnífico.
FENIX DE FLORES. Rivad. 7802. — 13.20, 17.55 y 22.45: La sombra de un gigante; 17.55 y 20.25: Amarga es la gloria.
FLORES. Rivadavia 6661. 63-3701. Plat. num. 14.35: Varied.; 15, 19 y 23; MODESTY BLAISE ¡Super agente! ¡Super mujer!, M. Vitti; 17 y 21: El diablo nunca duerme, color (P|m|14|a).
GAONA. Gaona 3263. 59-2551. — Las locas del conventillo. Paula cautiva, Mercado de Abasto.
PUEYRREDON. Rivadavia 6871. - 612-8360. Super y Pull. cont. 14, 18.15 y 22.50; Suc. Arg.; y AVENTURAS CHINAS EN CHINA Cinemascope, Tec. con J. P. Belmondo, U. Andress 15.50 y 20.25, Topkapi, Tec. con P. Ustinov, A. Tamiroff. Jueves est.: El Oscar (Hollywood al desnudo) con S. Boyl
RIVERA INDARTE. R. Indarte 54. 60-7500. Ver. plat. num. 14.30: Variedades; 14.40, 19.20 y 23.10, Ugo Tognazzi, UNA CUESTION DE HONOR; 17 y 21.10: Ch. Aznavour y M. Vitti: Alta infidelidad (P|m|18|a).
S. J. FLORES. Riv. 7350. 611-5989. Ringo Wood en: Un dólar marcado y Adiós gringo; Var. (P|m|14|añ.)
S. DE FLORES. J. B. Alberdi 2941 61-8145. Cont. El mundo está loco, loco, loco, El bacilo de Satán.

FLORESTA

G. RIVADAVIA. Rivadavia 8636. 69-1356. Cont: MODESTY BLAISE; El inspector. (P|m|14|añ.)

LINIERS

G. LINIERS. A. Gral. Paz 47. — 653-2266. Noche: Pl. numer., 15.10, 18.45 y 22.35 hs. Una cuestión de honor, U. Tognazzi 13.30, 17 y 20.50 hs. Slalom. V. Gassman. Proh. men. 18 añ.

MATADEROS

ALBERDI. J. B. Alberdi 6169. — 68-0496. La sombra de un gigante. Invitación a un pistolero, Vuelo hacia el espacio.
BUENOS AIRES. Av. del Trabajo 5427. 68-2525. El dilema de María; El satánico Dr. No; Not. Arg.; y DE RUSIA CON AMOUR
CALIFORNIA. A. Trab. 4818. — 69-6092. El triunfo de Hércules La pantera negra, La puerta de los siete cerrojos. Sin res. men. 80
EL PLATA. J. B. Alberdi 5751. — 68-1118. ADIOS GRINGO; Un dolar marcado; Variedades.
LUGANO. Murguiondo 4062. 60-3457 El bacilo de Satán, Ataque. Not. Arg. La sombra de un gigante.
PROGRESO. A. Riestra 5651. — 60-0155. Furia y venganza, Broma macabra, Fusileros de Bengala

ONCE

MAJESTIC. Pueyrredón 280. 87-9636 Cont. de 14.10 a 0.30 hs. A las 16.05 y 20.20: El gran combate, Tom Tryon; 18.20 y 22.35: Show: 14.10, 18 40 y 22.55,

Aventuras Chinas en China

con J. P. Belmondo y U. Andress. Jueves: El Oscar (Hollywood al desnudo).

PALERMO

BLANC. Sta. Fe 3063. 83-1846. — 14.30, 19, 22.50, K. Douglas La sombra de un gigante, 17.30, 21.30 El arca de Noé.
BLEU. Sta. Fe 541. 82-5845. — Cuando solo el corazón ve, 14 17.40, 21.20. Not. Arg. 19.40 23 La venganza de Espartaco, 16. 19.45, 23.10 Platea: $ 80.
C. PALERMO. Serrano 2437. 71-1720 15.40, 19.10 y 22.50 Ringo Wood en: Un dólar marcado; 14, 17.25 y 21: Adiós gringo. (P|m|14|añ.)
CORDOBA. Córdoba 4638. 773-0700 Cont. La sombra de un gigante, K. Douglas, El knack y cómo lograrlo, S. Restric.
G NORTE. S. Fe 3730. 72-8468 15.05, 17.45, 20.10 y 22.40: MODESTY BLAISE, M Vitti, tecn.; 14.30, 17, 19 40, 22.05: Notic. (P|14)
ODEON. Sta. Fe 3303, 83-1846. — La fiesta de Disney, 17, 22, Los valientes Calloway, 15.20, 20.20 hs Los piratas del Misisipi, 14, 19, El perro que se creyó mapache, Donald en el país de las matemáticas. Niños: $ 80. Continuado.
PARK. Sta. Fe 4196. 71-3404. — Julieta de los espíritus, con G Massina, Los implacables. Proh menores 18 años.
ROSEDAL. Serrano 2454. 72-3101 Los valientes Calloway, Los piratas del Misisipi, La máscara del doctor Svm. Sin restricciones.
ROXY. Las Heras 2460. 83-0158 Los valientes Calloway El secreto de las valijas negras, Los hijos del capitán Grant.

SUR

CONSTITUCION. B Irigoyen 1414 23-0248. Cont. 14.50, 18.45 y 22.45 Modesty Blaise, super agente, super mujer. Tecn. 16.35 y 20.35 Conspiración diabólica. 14.30, Var Proh. menores 14 años.
B. ORDEN. Bdo. de Irigoy. 1521. 23-7385. Calef. Estreno exclusivo, 14.50 18.40 y 22.30 Una cuestión de honor, U. Tognazzi y F. Fabrizzi, 16 40 y 20.35, Casanova 70, M. Mastroianni y V. Lisi. 14.30, Var. Pr. men. 18 añ. Cont.
G. SUD. Bdo. de Irigoyen 1652 23-6844. Continuado.
AVENTURAS CHINAS EN CHINA Tec. J. P. Belmondo, Fuga en cadenas, Tec. T. Curtis, Progr. sin restricciones.

VILLA DEVOTO

ACONCAGUA. Avda. Mosconi 3360. 50-5008. — 14.40 18.35 y 22.40: J. P. Belmondo: en: AVENTURAS CHINAS EN CHINA, c/U. Andrews; 16.25 y 20.20: Aventurero en Kenya. Sáb. Noche: Loc. num.
DEVOTO. A. S. Martín 6200. 50-1443 Proh. men. 14 añ. Marido a la italiana, U. Tognazzi, Ayer hoy y mañana, S. Loren, Las horas del amor.

VILLA DEL PARQUE

PARQUE. Cuenca 3256. 50-4448. — 13.50, 18 y 22.10, K. Douglas en: LA SOMBRA DE UN GIGANTE; 16.10 y 20.20: Las horas perdidas.
SOL DE MAYO Nazca 2335. 50-5568. 16.40 y 21.40, K. Douglas y Y. Wayne en: LA SOMBRA DE UN GIGANTE; 14.30 y 19: Var. y Cómo asesinar a una esposa.

VILLA URQUIZA

EDEN, P. Baunes 2506. 51-2185. Cont. Los hijos de Katie Elder, Bajo diez banderas y La voz del revólver. Sin restricciones.
G. BOURG. Monroe 5268. 52-6119 Una cuestión de honor, U. Tognazzi, Slalom, V. Gassman. Proh. men. 18 añ. Sáb. noche: Pl. num.
25 DE MAYO. Triunv. 4436. 51-1859 MODESTY BLAISE, Super agente, super mujer, con M. Vitti y D. Bogarde, Lo que la tierra hereda Var. proh. men. 14 años.

GRAN BUENOS AIRES

BANFIELD. S. MARTIN. Boing - Boing, Espuelas negrags, Víctima de un chantaje.

TEATROS

COLON. 35-6632. Temp. 1966 en adhesión al Sesquicentenario de la Declaración de la Independencia. Hoy, a las 18.30 hs. Func. extraord. Nº 59. Plan de Difusión Cultural a precios popularísimos. Concierto sinfónico a cargo de la Orquesta Filarmónica de Buenos Aires. Director: Roberto Kinsky. Progr.: Obertura LA GRUTA DE FINGAL, Mendelssohn; Concierto Nº 5 en la mayor, p|violín y orquesta, Mozart. Solista: Anahí Carfi, EL TARCO EN FLOR, Gianneo; Sinfonía Nº 2, en Do menor, Tchaikowsky. Pl.: $ 200. Delant. de paraíso: $ 30. Loc. en vta.
Martes: 21 hs. Función extraord. Nº 60. FIDELIO, de Beethoven, Dir. de orq.: Lovro von Matic. (Ultima repres.). Plat. $ 1.200. Loc. en venta.
Boletería. Todos los días de 10 a 20 hs. en Arturo Toscanini, (Viamonte) 1124.
MUNC. GRAL SAN MARTIN. Corrientes 1530. 46-8611. Temp. 1966. En adhesión al Sesquicentenario de la Declaración de la Independencia Nacional.
Sala Martín Coronado:
HOY, a las 18 y 22 horas.
Premio Teatro Munic. Gral. S. Martín, El Bilingüe, de P. Krichmar con A. Argibay, E. Rudy, D. Prince, M. Jouvet, E. Walner, J. Larrea, E. Guevara, A. Oster, G. Gastaldi, Karen y un elenco de primeras figuras. Dir.: E. Vega, escenogr.: N. Deangelis, músic.: L. Milena. Pl.: $ 200, Sup. $ 150.
Sala Casacuberta: Hoy: 18.30 y 22 Com. Nac. pres.: El jardín de los cerezos, de A. Chejov. Trad. y Adap. L. Saslavsky. Dir. escén.: J. Petraglia, esnogr.: L. Rey. Dir. Gral.: L. Vehil. Pl.; $ 150.
ABECE. Esmeralda 506. 35-0506. Hoy: 18.30 hs. ¿QUE TAL TE TRATA LA VIDA?, de R. Milner.
AGON. Maipú 328. (Sub. Cinerama)
TORTILLA ESCARLATA
Comedia cómica de Martínez. Dir.: M. Hileret. Hoy: 20 hs.
AGON. Maipú 326 (Sub. Cinerama) El infierno de Sartre: A PUERTA CERRADA, con Sagrera, Guzmán, Merets. Dir.: Baroni. Hoy: 16.15 hs.
ARGENTINO Bmé. Mitre 1448. 37-9324. Hoy, única func. a las 19:

ALFREDO ALCON
EN:
ISRAFEL

de A. Castillo. Dirección:
INDA LEDESMA
Loc. en vta. con 5 días antic.
A. y CIENCIAS. (Sala Lavalle). Lavalle 770. 31-5764. A las 18.30 y 21.30 hs.:
LOS PROJIMOS
de Gorostiza. J. C. Gené, M. C. Láurenz, S. Lanteri, W. Santa Ana, P. Soriano y H. Suárez.
ASTRAL. 46-5707. 2 ídolos juntos! Hoy: 20.30 y 23 hs. PALITO ORTEGA - RODOLFO BEBAN con gran elenco en:
UNA EXTRAÑA PAREJA
Direc.: V. Barreto. Canta Palito Ortega.
ATENEO. Paraguay 918. 31-2888 A las 18.30 y 22 hs.:
25 SIN NOMBRE
de P. Carmona, T. Blasco, Buchardo, Gianola, Ortegosa, R. López, Novoa, Shelvy. Dir.: G. Paso. Vta. con 5 días de anticipación.
AVENIDA. Av. de Mayo 1222. — 38-2295. Típicamente española y graciosísima
NINETTE Y UN SEÑOR DE MURCIA
de M. Mihura. Cía. Campoy - Cibrián con M. Zucker, A. García Grau y P. Meliá. A las 18.15 y 22.
BS. AIRES. Corrientes 1755. 40-5680. Exito cómico de Pablo Palitos con Aldo Kaiser y Graciela Pal en:
DETECTIVE
de G. Ziclis. Sin restr. Pl. $ 200 Venta ant. 5 días. Hoy. 18 y 22 hs.
CANARO, FCO. (Ex Solís). Bdo. de Irigoyen 1433 (Pza. Constituc.) 26-1487. 8 meses en cartel confirman su éxito. A las 18.30 y 22. Mil carcajadas con: LAS D'ENFRENTE (Más chismosas que nunca), de P. Mertens. Cía. Leonor Rinaldi - Gerardo Chiarella. (Apta para todo público). Prec. pop. Bol. 10 hs. Ultimo mes. Mañ., desc.
CANDILEJAS Rivadavia 640. — 3er. año 950 representac. CUANDO ESTAMOS CASADOS. de Priestley Dir.: R. Dairines. 18.30 y 20.30 hs.
COLISEO. Charcas 1119. 44-0242. 41-1115. 4ª sem. de grandioso éxito EL GRAN BALLET (Ver cartelera cines).
COMEDIA. Corrientes 778. 46-4485 Cía. M. del Pilar Armesto. Hoy a las 20.30 y 22.30. Exito cómico: MICAELA (o el pecado originalísimo), con V. Ariño. 315 repres.
COMICO. Corrientes 1280. 35-2108. 18.15 y 22.15 hs. L. Membrives y L. Sandrini pres. en su 2º año consagratorio, el gran éxito:

El Proceso de Mary Dugan

(Inc|m|14|años).
por la Compañía de Los Ases (Orden alfabético)
AMELIA BENCE
OLINDA BOZAN
ROBERTO ESCALADA
ENRIQUE FAVA
DIANA MAGGI
DUILIO MARZIO
MECHA ORTIZ
y gran elenco
Direc.: DANIEL TINAYRE
Mañana, a las 22.15. Ult. mes.
CORRIENTES. Corrientes 501. — 49-0765. A las 18.30 y 21 hs. Cía. M. de Sabatini. Con la reaparic. de Pepita Martín:
LAS MUJERES ME DAN MIEDO
A las 16, DON JUAN TENORIO, de Zorrilla, J. M. Vilches y gran elenco. Loc. con 5 d. de anticip.
DEL ALTILLO. Florida 640. 31-5... Grupo de teatro Nuestro Tiempo en: LA PATADA, de J. C. D... Petre. Dir.: R. Durán. Hoy: 18 y 21.30. Loc. con 3 d. de anticip.
DEL BAJO. P. Colón 823. 30-5610 Correveydale, último mes. A las 21.30 horas.
EL NACIONAL. Corrientes 960. — Hoy, a las 18, 21 y 23 hs.

Adolfo Stray - Nélida Roca

ALFREDO BARBIERI
HELLEN GRANT
y LOS 3 CON ELLA

La Revista de los Exitos

EMPIRE. H. Yrigoy. 1934. 47-87... Compañía E. Colomer, J. M. Langlais, M. López Rey, D. Vittori: INTIMIDAD CONYUGAL Hoy, a las 18.20 y 22.30 horas.
EVERSSON. A. Luppi 1753. (N. Pompeya). 2º año de éxito ATIC pres.: Evocación del tango y el sainete, El organito, Café Concert, poemas. Actúa Cuarteto Evocación. Hoy, a las 20 hs.
FLORIDA. Florida 171. Sensacional espect. musical: Música en Hi Fi Nº 3, con cambio de programa y elenco, color, música y bellas mujeres. (Galería Güemes.) Lunes a viernes, de 13 a 22.45 hs. Sáb.: 18 ...
FRAY MOCHO. Moreno 2180. (Moreno y Pasco). 48-4019. HISTORIA DE VASCO, de G. Schehadé Trad. F. Javier. Hoy única: 19 hs.
IAM. Florida 659. — NUESTRO PUEBLO, de T. Wilder. Dir. M. Lavalle. A las 18.15 y 21.15 hs.
INST. T. DI TELLA. Florida 936 31-4721/6. A las 18: Drácula, el vampiro. Ult. func. 20 y 21.45 Mens sana in córpore sano, de Del Peral. Dir.: Briski. Miérc.: 19.30 y 21.30 hs. (P|m|18|a)
LA CUEVA. Callao 182. 923-1992 M. Maristany, D. Tonelli, D. Ferreiro, R. Machado, último mes en
LLUVIA
de S. Maugham. Dir.: R. Ponte. Hoy única función: 19 hs.
LASALLE. Cangallo 2263. 47-9388 Rosa Rosen, F. Labat A. Puig. Exito mundial:
EL TEMA ERA LAS ROSAS
Humana y divertida. Hoy: 18.30 y 20 hs. Apta para todo púb. 160 rep.
LICEO. Rivadavia 1499. 38-4291. — Cía. Carlos Cores, Elizabeth Killian. Hoy: 22 hs. Exito cóm. de A. Santa Cruz, ¿ALGUN MARIDO ES FIEL? con N. Laserre, R. Lavié, A. Linvel, M. Bianchi E. Liporace y M. Padín.
MAIPO. Esmeralda 443. 45-488... Revistas. Hoy: 18, 21 y 23 hs.

Las Coristas Rebeldes

Don Pelele - D. Burgos - V. Rabino - H. Mayo - Los Quilla Bussi - Y. Logan - M. Chasman - R. Goyeneche - P. Grey - C. Scazziota - M. Pons - P. Sombra - Norma Pons.
MARCONI. Rivadavia 2230. 47-011... Cía. de Revistas internac.:

Un Golazo a Media Noche

STIP-TEASE, en cont. de 17 a 24 hs. Prec. pop. Pr. m. 18 añ.
N. TEATRO. (Sala Apolo). Corrientes 1372. 45-7386. Hoy. 17.30 y 22 ESE MUNDO ABSURDO, de E. Wernicke. Loc. vta. para toda la semana desde las 10 hs.
NVO. TEATRO. (Sala Suipacha). Suipacha 937. 22-9547. 17.30 y 22 SOPA DE POLLO, de A. Wesker (autor de Raíces). Loc. en venta toda la semana, de 10 a 23 hs.
ODEON. Esmeralda 367. 45-3635.— Hoy: 18 y 21.30 hs.
LA RAIZ Y LA TIERRA
El Chúcaro - Norma Viola - Mercedes Sosa - Los Trovadores - Chito Zeballos y gran elenco.
PEQUEÑO T. B. Mitre 1259. — 46-4181. Hoy: 18.30 y 21 hs.
AGUSTIN CASTRO MIRANDA
UNA CAMA Y DOS MARIDOS. G. Rey.
REGINA. (Casa del Teatro), Santa Fe 1235. 41-5709. Hoy: 18.30 y 21.30. de Murray Schisgal:
L U V
con Eva Dongé - N. Briski - P. Luppi. Direc.: Luis Mottura.
RIO BAMBA. Riobamba 179. 45-0251 Hoy: 18.30 hs.: SI ALGUIEN... ¡AFRICA!
SMART. 35-2592.
Cía. PAULINA SINGERMAN y gran elenco. Hoy: 18.15 y 22 hs.
QUERIDA COCO
de M. Mithois. Divertida comedia familiar. Martes: 21 y 23 hs.
SAN TELMO. Chacabuco 986. — 33-2804 18 y 21 hs.: EL MUNDO DE SCHOLEM ALEIJEM. de A. Perl, con M. Ligero y M. Gam. Dir.: C. Gorostiza. Ultimo mes.
S. M. del B. AYRE. Montevideo 842. 41-6086. EL SI DE LAS NIÑAS, con M. Gil Quesada. Hoy 18 y 20 hs. (Para todo pblico).
TAF. — Córdoba 946. 31-0068. — Los tropi o el asesino filántropo, de Vercors. Dir.: O. Fessler. A las 19 horas, con O. Bonet, M. Bonnefoux, P. Naccarati, M. Padilla y J. Ríos. (En castellano). Ultimo mes.
TEATRO 35. Callao 435. (Subs.) 40-7654. Hoy: 20.30 hs. 2º mes del gran éxito: LA DOROTEA de L. de Vega. Dir.: C. Couso.
TEATRO 35. Callao 435. (Subs.). 40-7654. A las 18.30 hs. E. Molly, C. Speroni, A. Tuanes, H. Biuchet, N. Krass, en PARALELO 34. (Bs. As.), de L. Schuarman.

EL TREBOL DE LA SUERTE

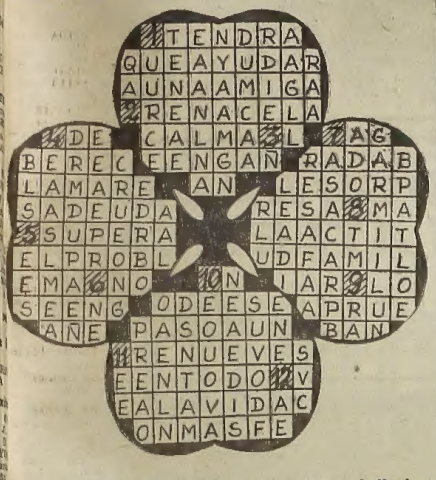

En las cuatro hojas del Trébol de la Suerte hallará su mensaje para el día de hoy. Búsquelo por el orden de su signo en el Zodíaco, a saber: 1, para Aries; 2, para Leo; 3, para Sagitario; 4, para Tauro; 5, para Virgo; 6, para Capricornio; 7, para Géminis; 8, para Libra; 9, para Acuario; 10, para Cáncer; 11, para Escorpio, y 12, para Piscis.

SOS entimental

RENZO CASSAN

Las relaciones humanas están llenas de conflictos, y las relaciones específicamente entre hombre y mujer son extremadamente delicadas y propensas a crear problemas, sin razón de que están hechos de distinta naturaleza. La sensibilidad de la mujer no es la misma que la del hombre, ni tampoco los puntos de vista que sustentan.

El mundo, pues, en su síntesis, suele ser un conflicto entre el hombre y la mujer, a pesar de la irresistible atracción que los une. Nosotros, desde estas páginas, queremos contribuir a la solución de los problemas sentimentales, en una sección que será fija. Escríbanos desde ya con un corazón abierto a toda inmensa verdad del hombre y la mujer le contestará con inteligencia y humano sentido de las cosas. Estamos seguros de que contribuiremos a su felicidad y si lo logramos, habremos cumplido con nuestro propósito.

La correspondencia para toda consulta de esta índole debe ser remitida a Renzo Cassán, sección SOS Sentimental, diario ULTIMA HORA, Riobamba 280.

P

Marta, de Capital: Tengo 21 años y estoy de novia con un hombre de 32. Mi problema, el que expongo a su consideración, es que no alcanzo a interpretar su personalidad, a la que encuentro siempre envuelta en profundas contradicciones. Es por momentos extraordinariamente apasionado, mucho más de lo que yo desearía, pero del apasionamiento extremo suele pasar a una apatía desconcertante. Por momentos me da la impresión de que está luchando contra sus impulsos para evitar que los mismos desborden. Yo me considero una chica medianamente culta y algo inteligente, pero aun así no termino de comprender a mi novio, dada la complejidad de sus reacciones. Hay momentos en que parece estar profundamente enamorado y otros en los que ofrece la sensación de que yo le soy indiferente. Sentimentalmente, su conducta es tan oscilante que me desconcierta. Mi madre, que es una mujer muy comprensiva y con la que a veces hablo de lo que me ocurre, tampoco acierta a entender qué es lo que está pasando con este hombre. Le escribo a usted en la esperanza de que, haciendo un análisis de la conducta de mi novio, pueda sacarme de la confusión en que me debato. Le ruego que no deje de contestarme, pues espero con muchas ansias su consejo.

R

Respuesta: Creo, con usted, que su novio muestra una personalidad realmente desconcertante. Es muy posible que pertenezca a un tipo especial de apasionados que se entregan con toda vehemencia a sus sentimientos y luego, recapacitando, se arrepienten de haberse dejado arrastrar tan incontroladamente. Las contradicciones de su carácter, ese pasar constante del apasionamiento a la indiferencia, podrían obedecer a que sus sentimientos no son realmente firmes o que no quiere dejarse dominar por ellos, posiblemente por temor a perder su libertad. Pienso que no está seguro de desear que sus relaciones finalicen en matrimonio y ese es el punto que a usted le corresponde esclarecer. Lo más acertado sería que usted aprovechara uno de esos momentos de depresión anímica que suelen hacer presa de él para decirle que no tiene ninguna pretensión de atarlo y que si considera que se ha equivocado, queda liberado de su compromiso. Esta actitud implicaría jugarse el todo por el todo, pero tenderá a llegar a la verdad, que es lo que usted necesita. La reacción de él ante una proposición le permitirá establecer qué es lo que realmente siente. Proceda como le aconsejo, pues es la única forma, aun a riesgo de perderlo, de poner las cosas en claro.

PANTALLA DE UH

◆ TRINTIGNANT RENUNCIA

PARIS, 9 (ANSA). — Jean-Louis Trintignant debió renunciar a interpretar el próximo filme de Claude Lelouch "Le soleil se leve a l'ouest" que debía ser filmado en Brasil. En efecto tendrá alergias para las vacunas necesarias para viajar a ese país. El actor comenzará en breve en Roma, su actuación en "Il giardino dei Finzi Contini".

◆ DOISSY EN PARIS

PARIS, 9 (ANSA). — Representar en el curso de una velada tres obras que solo tratan de crímenes, de carnes destrozadas, de contemplación pasiva de asesinatos, etc., no es algo agradable desde el punto de vista del público. ¿Por qué tanta acumulación de cadáveres? Parece ser que el autor de las tres obras, Guy Fossy ha querido simbolizar en ellas las condiciones de la vida moderna, la servidumbre del hombre frente a los medios de comunicación de masa y las ciudades tentaculares.

"L'Arthrite" es un "sketch" teatral que muestra a un pequeño funcionario pidiendo a un asesino profesional que suprima a su mujer pero pagando una tarifa reducida. La segunda obra es "L'evenement" y la tercera es "En regardant tomber les murs". Tienen el mismo tema pero tratado de distinto modo. Reaparecen los elementos odiosos y rutinarios del vivir moderno, mostrados con sentido de lo macabro y un poco de humor.

El triple espectáculo, interpretado por Maurice Travail, Hervé Denis, Christian Boullet y Anne Marie Natsólo demostró las cualidades de fuerza expresiva y "verve" del autor pero la crítica se mostró bastante fría.

◆ CINE YUGOSLAVO

BELGRADO, 9 (ANSA). — La Asociación de los Trabajadores Culturales de Serbia se ha vuelto productora cinematográfica y realizará dos filmes. El primero de ellos será de carácter documental y el segundo un largo metraje con argumento. De este modo se concretó un viejo deseo de cineastas y críticos en Yugoslavia, que querían poder reunir grupos de trabajo fílmico independientes.

◆ LUCILLE BALL

HOLLYWOOD, 9 (ANSA). — Lucille Ball, que abandonó el cine por la televisión durante mucho tiempo, ahora vuelve a la pantalla grande. Lo hará con una historia verdadera en el filme "The Beardsley story" y es la de una viuda con ocho hijos que se casa con un viudo también con ocho hijos.

◆ CIUDAD DEL SIGLO XVII

HOLLYWOOD, 9 (ANSA). — Una entera ciudadela del siglo XVII será reconstruida en los bosques de Vermont, como atracción turística. La idea es de George Pal, productor de un filme titulado "Rip van winkle" inspirado en un famoso relato de Washington Irving, que al hacer construir la ciudadela para esta película pensó que valía la pena conservarla como una especie de monumento.

COPO · HOROSCOPO · HOROS

ARIES 21|3 a 20|4
AÑOS DE 15 A 34: Un agradable imprevisto
AÑOS DE 35 A 54: Intensa vida interior
AÑOS DE 55 O MAS: Telegrama

TAURO 21|4 a 20|5
AÑOS DE 15 A 34: Solucione los desengaños
AÑOS DE 35 A 54: La felicidad depende de usted
AÑOS DE 55 O MAS: Ocasión para vincularse bien

GEMINIS 21|5 a 20|6
AÑOS DE 15 A 34: No refiera lo ocurrido
AÑOS DE 35 A 54: Evite la curiosidad ajena
AÑOS DE 55 O MAS: Respete opiniones ajenas

CANCER 21|6 a 22|7
AÑOS DE 15 A 34: Confíe en la ayuda del amigo
AÑOS DE 35 A 54: Ha elegido un mal camino
AÑOS DE 55 O MAS: Olvídese de la política

LEO 23|7 a 22|8
AÑOS DE 15 A 34: No tomes lo que no es tuyo
AÑOS DE 35 A 54: Hay que recapacitar
AÑOS DE 55 O MAS: Difícil alternativa

VIRGO 23|8 a 22|9
AÑOS DE 15 A 34: Pequeños disgustos
AÑOS DE 35 A 54: Tenga más paciencia
AÑOS DE 55 O MAS: No sea mañero

LIBRA 23|9 a 22|10
AÑOS DE 15 A 34: Sea constante y triunfará
AÑOS DE 35 A 54: Realice algo más provechoso
AÑOS DE 55 O MAS: Controle sus nervios

ESCORPIO 23|10 a 22|11
AÑOS DE 15 A 34: Llegará su príncipe azul
AÑOS DE 35 A 54: Fracasos y más fracasos
AÑOS DE 55 O MAS: Ya vendrán tiempos mejores

SAGITARIO 23|11 a 21|12
AÑOS DE 15 A 34: Hay una declaración amorosa
AÑOS DE 35 A 54: No se desanime por su fracaso
AÑOS DE 55 O MAS: Agradable reconciliación

CAPRICORNIO 21|12 a 20|1
AÑOS DE 15 A 34: Escuche la palabra de los viejos
AÑOS DE 35 A 54: Conseguirá buena colaboración
AÑOS DE 55 O MAS: No vaya por mal camino

ACUARIO 21|1 a 19|2
AÑOS DE 15 A 34: Valore las buenas intenciones
AÑOS DE 35 A 54: Es conveniente que transija
AÑOS DE 55 O MAS: Una gran alegría en su hogar

PISCIS 20|2 a 20|3
AÑOS DE 15 A 34: Déjese de filosofías...
AÑOS DE 35 A 54: Abandone su acostumbrada idea
AÑOS DE 55 O MAS: Sorprendente emotividad

PALABRAS CRUZADAS

HORIZONTALES:
1) Centro de nuestro sistema planetario, 5) Señor (palabra inglesa). 7) Prenda principal del traje romano. 8) Conjunto del reino inorgánico de un país. 9) Licor alcohólico de la melaza. 10) Cada una de las partes en que se divide un todo. 11) Corla menudamente con los dientes. 12) Nave. 13) Señal, marca. 16) En clase o calidad de. 18) Pieza hueca y cilíndrica. 20) Hermana, religiosa. 22) Lista, catálogo. 24) Parte interior y más blanca del pan. 25) Dios del hogar. 27) Metal precioso. 28) Piedra consagrada del altar. 29) Artículo determinante (plural). 30) Obtuso. 31) Especie de chacó pequeño.

VERTICALES:
1) Seguridad confianza. 2) Clave (plural). 3) Arrecife coralino. 4) Conjunto de eslabones enlazados entre sí. 5) Ninfa marina. 6) Composición musical cuyo tema se repite (plural). 14) Nota musical. 15) Río de Italia. 16) Vasija de metal para correr diferentes cosas. 17) Claros. 18) Recibir, aceptar. 19) Piedra tornasolada. 20) Sazonar con sal. 21) Extrañas, poco frecuentes. 23) Aféresis de ahora. 25) Pendiente.

SOLUCION MAÑANA

C	A	B	E	R			O	P	E	R
A			M		M	A		O		T
L	O	T	I		E	L		D	A	D
A		U	T		L	A		E	S	L
M		S	E	R	E	N	A	R	A	O
O					R	O				N
	T	I	A		A	S		A	M	A
M		N						A		A
O	S	A	R		V	I		O	R	A
R		N		C	A	R	O		O	E
A	M	E	N	O		R	E	M	A	R
R		S		L	O	R	O		A	O

SOLUCION ANTERIOR

TV

Programa

16
11 Los Californianos
16.30
11 Cheyenne
17
9 Bronco
13 Ruta 66
17.30
11 Temple Houston
18
2 La Hormiga Atómica
9 Las Dakotas
13 Aventuras en el Paraíso
18.30
2 La Ardilla Secreta
11 Sala de Estreno "Todo por una rubia" (norteamericana)
19
2 Hullabaloo
7 Noticiero TV
9 Años sin Ley
13 Mundo Insólito
19.30
7 La Hora de la Juventud
13 Disneylandia
20
2 El Show de Mona
7 Deporte con Opinión
9 Titanes en el Ring
11 Combate
20.30
2 Aventuras de Mr. Magoo
7 Justa del Saber
13 Telecómicos
21
2 Show de Dean Martin
11 Tato Siemore en Domingo
21.30
7 La Noche del Domingo
9 Premier Estelar del Cine "Amaya o Los Vascos en el siglo VIII" (española).
11 Teatro Como en el Teatro "La muela del juicio"
13 Nuevo Show de D. Dyke
22
2 Deportes
13 El FBI en Acción
22.30
7 Noticiero TV
22.45
7 Verdad
23
11 El Repórter "Esso"
13 Cabalgata Deportiva
23.15
11 Cine Nocturno "Cinco huérfanos" (nort.)
23.30
9 Emoción en las Ruias
23.45
7 El Show de Sara Benítez
24
9 Cine de Oro "Mañana es demasiado tarde" (italiana)
0.15
7 Cine del Dominno "La novia de todos" (francesa).
Al cierre
11 Palabras de Vida
13 Momento de Meditación

Campeonato Argentino

En la Asociación Argentina de Polo se recibieron esta mañana a las 18 inscripciones para intervenir en el Campeonato Argentino Abierto que organiza anualmente para equipos de 28 goles en adelante. Los jugadores suplentes deberán ser anotados en el mismo momento de los titulares. Se espera un elevado número de inscripciones, ya que la presencia de las grandes figuras lo jerarquiza.

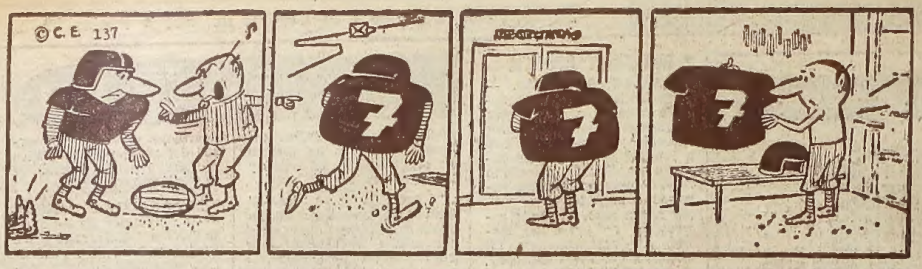

EL TIEMPO

MINIMA, a las 0.20 horas, 14º. **MAXIMA:** 24º7, a las 13. Humedad: 36 %. **Pronóstico para hoy:** Bueno y algo nublado. Leve ascenso de temp. Vientos del Noreste, 30 k.p.h. **Mañana:** Bueno y algo nublado, con temp. y humedad en aumento.

MONTEVIDEO: JORNADA INAUGURAL DEL TORNEO SUDAMERICANO DE ATLETISMO

MONTEVIDEO, 9 (ANSA). — La pista de atletismo ubicada en el parque Batlle y Ordóñez de esta ciudad es escenario esta tarde de la ceremonia de apertura del VI Torneo Sudamericano Juvenil de Atletismo, del que participan representantes de Argentina, Perú, Brasil, Chile, Paraguay, Uruguay Ecuador, que envía un solo representante, como adhesión simbólica al certamen. Por primera vez el certamen está abierto a la presencia de la rama femenina, lo que realza su realización.

Anoche sesionó el congreso, ajustando todos los detalles de competencia. Fue integrado el Tribunal de Apelaciones, con el presidente de la Comisión Nacional de Educación Física de Uruguay, Leonel Gabriel; el presidente de la Confederación Sudamericana, almirante Pedro Galves Valverde, como miembros de honor, y el doctor Arnoldo Borras Morato (Uruguay), doctor José Sales (Brasil), Misael López Sudán (Chile), Gabriel Fernández (Paraguay) y doctor Luis Cabello Hurtado (Perú).

Este es el equipo que representó al Allievi Club y que ganó la posta de 4 x 400 para caballeros mayores, disputada esta mañana en la pista del Parque Chacabuco, donde hubo mucho sol y público entusiasta.

Está por comenzar el torneo de FECSYDA en Parque Chacabuco. Los atletas ultiman los preparativos, alistan su indumentaria; mientras el público se ubica en las gradas. Todo transcurrió en un clima agradable.

FECSYDA DISPUTA SU 25° TORNEO PARA ATLETAS NO FEDERADOS

Esta señorita no tiró muy lejos el disco, pero es lo suficientemente linda como para obviar ese detalle, que al fin de cuentas la gente no observó, prefiriendo mirar su bien torneado cuerpo de atleta.

Esfuerzos por llegar primeros a la meta cuando las piernas ya no dan. Es la carrera de diez mil metros que esta mañana ganó Pascual Greco, de Independiente, mostrando buenas condiciones para este tipo de pruebas.